¿Quieres profundizar en las noticias de portada de **elsiglo**?

Escanea el código QR e ingresa en nuestro sitio web elsiglocomve, donde podrás explorar las noticias más vibrantes del día.

@elsiglocomve
elsiglocomve
@elsiglocomv

RIF: J-07508704-6

elsiglo .com.ve

DOMINGO
19
JULIO | DE | 2026

De lunes a domingo Bs. 550,00

PREMIO NACIONAL DE PERIODISMO | AÑO LIV | N° 18.075 DEPÓSITO LEGAL PP-197301AR65

16 páginas

"La Odisea" el viaje del héroe

| 12

ARGENTINA VS ESPAÑA

HBRI. | elsiglo

El MetLife Stadium se convertirá hoy en el epicentro del Fútbol Mundial. A las 3:00pm (hora de Venezuela), el silbatazo inicial dará vida al partido 104 de este certamen. No hay mañana, es la gloria eterna o el abismo de la derrota. Las cartas están servidas para una final de tintes épicos donde dos escuelas futbolísticas radicalmente opuestas chocan con un solo objetivo, levantar la Copa del Mundo.

El duelo táctico en los banquillos añade una narrativa fascinante. Lionel Scaloni y Luis de la Fuente se vuelven a ver las caras; un alumno y su profesor, que por supuesto, defienden criterios distintos. Mientras Scaloni ha moldeado una Argentina pragmática, resiliente y de transiciones feroces, De la Fuente pregona la evolución del fútbol asociativo español, vertical y dinámico.

Sobre el césped, el misticismo del juego alcanza su máxima expresión con el cruce generacional más esperado. En un extremo, Lionel Messi, la leyenda viviente que posiblemente rinda su último baile internacional buscando colgar la cuarta estrella en el escudo albiceleste. En el otro, Lamine Yamal, el prodigio que desafía las leyes de la madurez y busca consolidar el inicio de su propio legado, guiando a la Roja hacia su segunda corona mundial.

Es más que un partido. Es la colisión entre la jerarquía sudamericana y la frescura europea. Una nueva página dorada de la historia se escribe hoy en suelo estadounidense. El planeta se detiene para presenciar una batalla que trasciende el tiempo. Es la hora de la gran final, realmente, es el momento de la ***¡Finalissima!***

| 8

El deporte rey en tu bolsillo

"elsiglo Fútbol" transforma la experiencia digital de los fanáticos

La aplicación móvil "**elsiglo Fútbol"** ofrece una cobertura total del torneo con estadísticas, tablas de posiciones, alertas de goles al instante y comentarios especializados para no perderse ningún detalle de la cita mundialista.

Como parte de su sólida estrategia de multiplataformas, el matutino de los Valles de Aragua da un salto vanguardista en la era digital para ofrecer estadísticas, incidencias al instante y análisis especializado de la cita mundialista.

DOMINGO 19 JULIO | DE | 2026
elsiglo.com.ve
salud

Perú y Google fortalecen alianza para ofrecer apoyo a personas en riesgo de suicidio

EFE

El Ministerio de Salud de Perú fortaleció, junto a Google, el apoyo para las personas en riesgo de suicidio, al ofrecer de forma directa información sobre una línea gratuita estatal de ayuda a quienes realicen búsquedas relacionadas con una conducta suicida.

A través de un comunicado, el Ministerio presentó este martes esta iniciativa, que permitirá que en Google, YouTube y Gemini aparezca como resultado de la primera búsqueda (Onebox) el acceso rápido a la Línea 113 para que personas en riesgo de suicidio y autolesiones reciban soporte psicológico.

La opción 5 de esta línea telefónica consistirá en orientación psicológica sobre diferentes temas de salud mental de forma gratuita las 24 horas del día, los siete días de la semana, a personas que necesiten apoyo emocional o enfrenten una situación de crisis, así como a sus familiares y entorno cercano.

Así, cuando un usuario realice consultas con términos como "suicidio", "no quiero vivir", "formas de matarme", "formas de morir", "ideas suicidas" o "autolesión", las plataformas de Google mostrarán en primer lugar la opción de llamar a la Línea 113, así como un botón de acción que permitirá contactar directamente con un psicólogo para recibir orientación especializada.

"Recordemos que uno de los grandes problemas en el mundo es el suicidio y Perú tiene una política de salud mental que interviene día a día a través de diferentes centros de preventorios y a través de esta Línea 113, que hace un gran trabajo inmediato para brindar una mano de ayuda en salud mental", destacó el ministro de Salud, Juan Carlos Velasco.

El ministro resaltó que la innovación tecnológica puede convertirse en una herramienta decisiva para salvar vidas al facilitar el acceso inmediato a servicios de salud mental.

"Esta es la forma como un Estado responsable se preocupa por sus ciudadanos, interactuando, integrando todas las herramientas digitales y ponerlas al servicio de los ciudadanos", indicó.

Esta colaboración entre el Ministerio de Salud y Google comenzó en 2021, cuando se impulsó la implementación del Onebox para la palabra clave "suicidio"; en 2022 la herramienta fue incorporada al Buscador de Google y, posteriormente, se amplió para incluir el término "autolesiones".

"Hoy, el alcance de esta estrategia se fortalece al integrarse también en YouTube y Gemini, ampliando las oportunidades para que más personas encuentren ayuda en el momento en que más la necesitan", agregó el Ministerio.

Durante el 2025, la Línea 113 brindó 4.853 orientaciones relacionadas con conducta suicida, incluyendo casos de intención suicida y pensamientos suicidas, y del total de atenciones, el 48 % correspondió a jóvenes entre los 18 y 29 años, mientras que el 63 % fueron mujeres.

Asimismo, se brindaron 890 orientaciones de personas con conductas de autolesión, de ellas, el 70,1 % corresponden a mujeres y el 29,9 % a varones.

Universidad boliviana prueba harina de larvas de escarabajo para enriquecer alimentos

EFE

Las larvas de escarabajo son estudiadas en una universidad estatal de Bolivia como una alternativa a la proteína animal mediante un proceso industrial que las convierte en harina para su uso en alimentos y postres, con el fin de aumentar su valor nutritivo.

La estatal Universidad Mayor de San Andrés (UMSA), de La Paz, realiza estas pruebas empleando como materia prima el tuyu tuyu, la larva del escarabajo Rhynchophorus palmarum conocida también como suri o mojojoy, que se desarrolla en los troncos de motacú, una especie de palmera amazónica.

Esta larva es consumida por las poblaciones indígenas en estado natural o asado como una fuente de proteínas y nutrientes y también tiene propiedades aprovechadas por la medicina tradicional de las comunidades para tratar enfermedades respiratorias o preparar ungüentos para curar lesiones y afecciones de la piel.

En las ciudades bolivianas, el tuyu tuyu es considerado un alimento exótico de la alta cocina al que todavía "no le han dado un enfoque industrial", dijo a EFE Luis Chávez, docente de Microbiología e Ingeniería de Alimentos de la UMSA.

Chávez mencionó que la larva es "una buena alternativa" nutricional debido a que tiene "un buen porcentaje de proteína", en un momento en que "a nivel mundial existe una preocupación por producir alimentos para gran cantidad de personas".

A diferencia de la producción de carne de res, en la que cada vaca necesita al menos una hectárea de terreno para crecer, el tuyu tuyu puede desarrollarse en espacios reducidos y se puede convertir en harina para "aumentar el valor nutritivo de los alimentos", explicó.

Este procedimiento fue realizado de forma experimental por Jorge Luis Suxo, estudiante de último año de la carrera de Ingeniería Química, quien utilizó harina de tuyu tuyu para incorporarla a la preparación de helados de diferentes sabores.

La harina puede ser usada como alimentos y postres

Suxo explicó a EFE que la idea de incorporar esta harina en los helados surgió porque, bajo la apariencia de un postre, esa proteína puede ser consumida por "toda la población", al ser el helado un producto de alta demanda comercial que, además, puede replicarse.

El estudiante señaló que, para su aplicación en helados, la larva debe congelarse para mantener sus propiedades nutritivas y luego pasar por un proceso de liofilización, o deshidratación en frío, antes de la pasteurización para obtener una harina de sabor "neutro", ideal para combinar con otros alimentos.

La harina se mezcla con la base del helado, que puede contener pulpa de fruta o saborizantes, para luego colocar la preparación en una mantecadora y obtener un producto con más "proteína" y "nutrientes", añadió.

Suxo dijo que el tuyu tuyu puede ser una alternativa para la alimentación de niños de entre 3 y 10 años que se encuentran en una etapa nutricional "sensible" y que esta harina incluso puede utilizarse como complemento en el desayuno escolar que el Estado entrega en las escuelas del país.

El director de la carrera de Ingeniería Química de la UMSA, Jorge Vásquez, expresó a EFE que este proyecto es el "inicio" de más investigaciones que deberán profundizar en los beneficios de la proteína del tuyu tuyu y en la "sostenibilidad" ambiental y económica de esta iniciativa.

La UMSA proyecta que las larvas de tuyu tuyu sean parte de una producción "industrial" para "dar un valor agregado a los alimentos aplicando los conocimientos de la tecnología", sumados a los saberes y las costumbres de las comunidades indígenas amazónicas.

En el mundo, la entomofagia, o práctica de consumir insectos como alimento o complemento de la nutrición humana, se perfila como una alternativa a las fuentes tradicionales de proteína animal, cada vez más costosas, de una forma sostenible, indicaron los académicos de la UMSA.

En las poblaciones amazónicas de Bolivia, además del tuyu tuyu, se consume el cepe culón o tujo, una especie de hormiga considerada un manjar tradicional.

La demencia crece en la población latina mientras baja en los países más ricos

EFE

La proporción de adultos que vive con demencia ha aumentado sustancialmente en varias regiones de América Latina y en el Caribe durante las últimas décadas, una tendencia opuesta a la disminución de esta enfermedad que se registra en muchos países ricos.

Lo ha comprobado un equipo de investigadores de la Facultad de Medicina de la Universidad de Washington en San Luis y la Universidad de Newcastle en el Reino Unido, que han estudiado datos de casi 17.000 adultos de 65 años o más en Cuba, República Dominicana, México, Perú y Puerto Rico, recopilados primero a principios de la década de 2000 y luego unos 20 años después; hoy publican los resultados de su trabajo en la revista Jama Neurology.

Durante ese período, la prevalencia de la demencia en México, Perú y Puerto Rico aumentó significativamente, pasando de aproximadamente uno de cada 10 adultos mayores a casi uno de cada seis, y las tasas de demencia se mantuvieron estables en Cuba y República Dominicana.

La investigación asocia esta tendencia negativa con el incremento de la obesidad y la falta de control sobre enfermedades metabólicas y cardiovasculares en la región, y apunta que la estabilidad observada en Cuba ofrece una esperanza, porque sugiere que la prevención es posible mediante mejores hábitos de vida.

En algunos países de altos ingresos, incluido Estados Unidos, la prevalencia de la demencia -el porcentaje de adultos mayores que viven con esta enfermedad neurodegenerativa- se ha mantenido estable o incluso ha disminuido en las últimas décadas, debido probablemente a las mejoras en el acceso a la educación y a estilos de vida más saludables, lo que conlleva un mejor control de la presión arterial y una mejor salud cardíaca y metabólica.

Para tratar la casi total ausencia de evidencia sobre las tendencias de la demencia en América Latina, los investigadores recurrieron al Grupo de Investigación sobre Demencia 10/66, una iniciativa multinacional creada a principios de la década de 2000 para recopilar datos poblacionales sobre demencia en países de ingresos bajos y medios, incluyendo cinco sitios en América Latina y el Caribe.

En cada sitio, los encuestadores visitaron los hogares de los participantes, entrevistando a todos los adultos mayores de 65 años que dieron su consentimiento; este método de visitas domiciliarias permite a los investigadores llegar a personas que quizás nunca acudan a una clínica o especialista y que por lo tanto suelen quedar excluidas de los datos recopilados en hospitales o consultorios médicos.

La encuesta se realizó entre 2003 y 2006, y luego entre 2016 y 2020, para registrar las tendencias a largo plazo en la prevalencia de la demencia.

El diagnóstico se basó en una combinación validada de pruebas cognitivas, una entrevista clínica y una entrevista con una persona cercana al participante, diseñada para identificar la demencia de manera equitativa en diferentes culturas y niveles educativos.

La prevalencia general de demencia en los cinco sitios aumentó del 10,6 al 16,9 por ciento en dos décadas; al examinar cada sitio individualmente, los investigadores encontraron que la prevalencia de demencia aumentó significativamente en México (del 9,6 al 14,5 por ciento), Perú (del 7,6 al 11,7) y Puerto Rico (del 10,7 al 15,7), incluso después de tener en cuenta el envejecimiento de la población entre los diferentes períodos de tiempo.

En los otros dos lugares de estudio, Cuba y República Dominicana, las tasas de demencia se mantuvieron estables, y los autores han sugerido que podría deberse a que esas poblaciones no han experimentado el mismo aumento rápido de la obesidad, el sedentarismo y las enfermedades metabólicas no controladas que han caracterizado a otras partes de la región en las últimas dos décadas.

Extrapolando a nivel nacional, las tasas de demencia del estudio en el punto temporal más reciente se traducen en aproximadamente 1,2 millones de personas que viven con demencia en México, 416.800 en Perú, 133.200 en Cuba, 100.400 en Puerto Rico y 111.200 en la República Dominicana.

Los investigadores han incidido en que es conocido cómo abordar los factores de riesgo -mantenerse físicamente activo, controlar la presión arterial y el azúcar en la sangre, no fumar, buscar atención médica de inmediato con los síntomas y estar socialmente conectado- y han sugerido por ello la importancia de la inversión para vigilar la demencia y de los programas de prevención.

Rusia y Burundi acuerdan ampliar su cooperación en energía nuclear y salud

EFE

Rusia y Burundi acordaron impulsar sus relaciones bilaterales con proyectos en materia de energía nuclear de baja potencia y cooperación sanitaria, según anunciaron los ministros de Asuntos Exteriores de ambos países tras mantener una reunión oficial en Bujumbura.

"Nuestros amigos están interesados en centrales nucleares de pequeña potencia. La corporación rusa Rosatom firmó un documento con sus homólogos que servirá de base para esta cooperación", afirmó el jefe de la diplomacia rusa, Serguéi Lavrov, tras su cuarto día de gira por el continente africano.

El ministro añadió que Moscú ya capacita a personal burundés en sus universidades y precisó que las empresas de su país están dispuestas a implementar diversas inversiones, con especial foco en el sector energético.

En el plano geopolítico, Lavrov volvió a respaldar una reforma del Consejo de Seguridad de la ONU que repare la "injusticia histórica" de la subrepresentación africana y vetó explícitamente a las potencias occidentales.

"Creemos profundamente que los países occidentales no deben ser considerados para ocupar escaños adicionales en el Consejo de Seguridad de la ONU, ya que Occidente está sobrerrepresentado en este órgano", sentenció el ministro ruso.

Asimismo, al abordar las crisis regionales, el ministro ruso defendió el principio de "soluciones africanas para los problemas africanos" en relación con el conflicto en el este de la República Democrática del Congo (RDC).

Según Lavrov, combatientes ucranianos participan en diversos conflictos africanos alineándose con grupos insurgentes como el Movimiento 23 de Marzo (M23) para "causar problemas a los países amigos de Rusia".

Sin embargo, las acusaciones del jefe de la diplomacia rusa contrastan con los informes de la ONU, que apuntan a que este grupo rebelde cuenta con el respaldo logístico y operativo de Ruanda, un país que a su vez ha sido un histórico comprador de armamento y tecnología militar a Rusia.

Por su parte, el ministro de Asuntos Exteriores de Burundi, Edouard Bizimana, admitió la necesidad de reactivar el intercambio económico entre ambas naciones.

Recreación en tiempos de dificultad

Atención en Girardot

"Ruta de la Esperanza" brindó alegría post-impacto sísmico

YAJAIMAR OJEDA | elsiglo
fotos | **JOEL ZAPATA**

Con el firme propósito de mitigar las secuelas emocionales tras el doblete sísmico ocurrido el pasado 24 de junio, se desplegó en Aragua el programa nacional "La Ruta de la Esperanza".

La jornada central tuvo lugar en la ciudad de Maracay, del municipio Girardot, específicamente en la Plaza Estación, situada en la avenida Constitución, diagonal al urbanismo Canta Claro, donde se brindó un espacio de recreación y apoyo a las familias de la zona.

Romel Ramírez, director del Gabinete de Cultura del estado Aragua, detalló que esta iniciativa responde a instrucciones de la presidenta encargada Delcy Rodríguez Gómez. Es una iniciativa que ofrece un "espaldarazo" a los más pequeños.

En esta ocasión, se estima que fueron atendidos 230 niños y niñas provenientes de las residencias Los Mangos, Cantaclaro y Barlat, todas pertenecientes a la parroquia Andrés Eloy Blanco. "Nuestra intención es que ellos puedan seguir disfrutando de ese buen vivir que se merecen, superando los momentos difíciles vividos recientemente", afirmó el funcionario.

El evento contó con títeres a cargo de Simón Áñez, presentaciones de la agrupación Venezuela Identidad Musical,

Romel Ramírez, director del Gabinete de Cultura del estado Aragua

jornadas de pintura al aire libre, colchones inflables, entrega de regalos y refrigerios.

Este esfuerzo fue posible gracias al trabajo articulado entre el Ministerio del Poder Popular para la Cultura, la gobernación del estado liderada por Joana Sánchez y la Alcaldía de Girardot.

Ramírez también enfatizó en la importancia de mantener la calma y cuidar el núcleo familiar ante futuras contingencias, asegurando que el Estado seguirá respaldando las medidas de resguardo necesarias.

Anunciando que la "Ruta de la Esperanza" no se detiene y continuará su recorrido por los municipios con mayor afectación sísmica, con próximas paradas programadas en el Teatro Ateneo de Maracay, el Teatro de la Ópera y en el municipio Santiago Mariño, específicamente en el Parque Yulimar Rojas el día 19 julio, para seguir aportando una mano amiga a las comunidades afectadas.

Apoyo a los más fracturados

Se activa el comercio en la ciudad

Maracayeros mantienen la ilusión del Día del Niño

YAJAIMAR OJEDA | elsiglo
fotos | **JOEL ZAPATA**

Este sábado por la mañana, el equipo de elsiglo realizó un recorrido por el centro de la ciudad de Maracay, municipio Girardot, con el fin de pulsar el ambiente comercial y la concurrencia de los aragüeños en la víspera de la celebración del Día del Niño.

Durante el despliegue, se pudo percibir que, a pesar de las dificultades recientes que ha afrontado la región, el ánimo festivo y la tradición familiar se sienten con fuerza en las principales calles de la zona.

Los comerciantes formales e informales manifestaron mantener el entusiasmo en alto, asegurando que las expectativas están puestas en el cierre de la jornada de hoy domingo, día en el que históricamente se registra el mayor flujo de compradores de última hora.

Yerson Elles, comerciante, destacó el repunte de la actividad: "Bueno, acá en la tienda, ha sido brutal, de verdad. Se nota que todavía se puede sentir el Día del Niño a pesar de todo lo que pasó". Según Elles, la fiebre del fútbol ha impulsado a la demanda de "los balones, son lo que se han llevado más que todo y están a partir de cinco dólares. Los pequeños a partir de tres".

Por su parte, Marian Marcano reportó un incremento sostenido desde mediados de semana, "desde el jueves han subido las ventas". Marcano ha captado la atención de los padres con ofertas atractivas en calzado, "ahorita hay de la promoción de las Converse en 12 y 2 por 20 dólares, están igual que las zapatillas, pueden variarlas". Señalando que además de zapatos, los aragüeños están llevando muchos bolsos y medias para completar el regalo.

Se notó que la prioridad de las familias sigue siendo la alegría de los más pequeños del hogar, ya que son esos seres nobles, que hacen felices los corazones.

Mariángel Castro explicó que, sin importar el presupuesto, el detalle no falta, "para el Día del Niño siempre tienen como que la prioridad que son los niños, siempre salen a comprar un detallito, un juguete, un peluche". En su establecimiento, las opciones son variadas. "Tenemos muñecas, coche y scooters; las muñecas te salen desde 4 y 5 dólares, los scooters salen en $50", comentó Castro, quien se muestra optimista para la jornada final. "Yo pienso que hoy domingo habrá más ventas". Dijo.

Los padres en búsqueda del regalo para sus hijos

Comerciantes esperanzados en mejorar las ventas

Las buenas tradiciones se mantienen vigentes

Judith Bellorín

Marian Marcano

Mariángel Castro

Finalmente, la comerciante Judith Bellorín reflexionó sobre el valor emocional de esta fecha para los niños de Aragua. Aunque reconoció que las ventas han estado "un poco bajitas. A años anteriores" inicialmente, mantiene la fe en la recuperación del sector, "esos niños están esperando este día porque ellos saben que este día le van a regalar algo o lo van a llevar a pasear, lo van a llevar para un parque. Siempre están esperando algo, esos niños que les llegue algo bonito a pesar de lo que ha pasado".

Es importante mencionar que para facilitar las compras de último minuto, los comercios del centro de Maracay extenderán su jornada para este domingo 19 de julio, aproximadamente hasta las 2:00 de la tarde o dependiendo del flujo de personas en las calles.

Desde el Terminal de Pasajeros

Rutas playeras activas para el Día del Niño

YAJAIMAR OJEDA | elsiglo
fotos | **JOEL ZAPATA**

Este sábado, en la antesala de la celebración del Día del Niño, se observó una progresiva afluencia de temporadistas desde las instalaciones del Terminal Central de Maracay, municipio Girardot, con destino a las zonas costeras del estado Aragua.

Representantes del sector transporte informaron que las rutas hacia Ocumare de la Costa y Choroní operan con total normalidad, garantizando tanto el traslado como el retorno seguro de los usuarios durante el fin de semana. Invitaron a los padres y representantes a pasar el día en la playa.

Albert Rangel, representante de la ruta de Ocumare de la Costa, informó que las labores en el andén de carga inician desde las 5:30 de la mañana

Albert Rangel, representante de la ruta de Ocumare de la Costa

Briceida Arias, representante de las costas de Aragua

para satisfacer la demanda de los usuarios.

Rangel también enfatizó, en los rumores sobre el estado de la vía, "los que dicen que la carretera está trancada, que hay deslizamiento. La carretera, la troncal está 100% operativa de lo que corresponde desde la subida en la alcabala hasta el municipio Costa de Oro.

Vías de Aragua se encarga de hacer dicho saneamiento para mantenerla al día". Asimismo, detalló que el valor del pasaje es de 4 dólares a la tasa oficial del día en el BCV y que el servicio de retorno desde el

Está 100% operativa la ruta de las zonas costeras aragüeñas

sector El Playón está garantizado hasta las 5:30 de la tarde.

Por su parte, Briceida Arias, representante de las costas de Aragua (Ocumare y Choroní), hizo un emotivo llamado a la colectividad para disfrutar de los atractivos turísticos tras las recientes afectaciones climáticas en la región. "Ocumare y Choroní estamos en una totalidad en buenas respuestas. Tenemos una buena carretera, nuestras unidades están en buenas condiciones y disponibles para darle respuesta a todos nuestros hermosos usuarios", afirmó.

Arias también manifestó que disponen de entre 16 y 18 unidades para Choroní y hasta 35 para Ocumare, invitando especialmente a las familias a celebrar el Día del Niño en las playas, las cuales describió que están "limpiecitas" y listas para recibir visitantes.

Finalmente, se recuerda a todos los usuarios que para viajar con menores de edad es indispensable portar su respectiva documentación, como partidas de nacimiento o permisos legales, para cumplir con el seguimiento realizado por los organismos de seguridad y transporte. Con el esfuerzo conjunto de transportistas y autoridades de Intragir, las costas aragüeñas se consolidan como un destino seguro y acogedor para el disfrute de todos los venezolanos.

Palabra de Dios **Proverbios 27:10**

No dejes a tu amigo, ni al amigo de tu padre; ni vayas a la casa de tu hermano en el día de tu aflicción. Mejor es el vecino cerca que el hermano lejos.

Para atender la emergencia

EEUU autoriza transferencias directas a Venezuela

AVN

La Oficina de Control de Activos Extranjeros (OFAC) de Estados Unidos emitió una licencia para transferencias directas al Gobierno de Venezuela ante la emergencia por el doble terremoto del pasado 24 de junio.

La OFAC afirmó que la licencia LG 60 autoriza transacciones vinculadas a las labores de mitigación y asistencia por los sismos.

"Esto incluye el pago de impuestos, peajes y tasas al Gobierno de Venezuela vinculados a dichas labores de socorro. Los pagos relacionados con el socorro tras el terremoto autorizados por la LG 60 no tienen que efectuarse en la FGDF", precisó en la sección de preguntas frecuentes de su portal web. Con la licencia se evitan los canales financieros restringidos que operan habitualmente.

Para reactivar la economía post-terremoto

Fedecámaras urge ajustes fiscales y mejoras en servicios públicos

elsiglo

El principal gremio empresarial de Venezuela, Fedecámaras, hizo un llamado urgente al Ejecutivo nacional para reconsiderar de manera inmediata el actual esquema de impuestos y la provisión de servicios públicos.

Según la organización, estos ajustes son pasos esenciales e impostergables para viabilizar la recuperación económica del país tras los devastadores efectos de los recientes terremotos.

La cúpula empresarial sostuvo que, de no implementarse estas modificaciones regulatorias y operativas, el sector privado enfrentará obstáculos significativos que limitarán severamente su capacidad de respuesta ante la crisis actual.

Para el gremio, la combinación de una fuerte presión fiscal y los elevados costos operativos derivados de las fallas en los servicios básicos se han convertido en los principales impedimentos para que las empresas locales recuperen su competitividad y fomenten la producción nacional.

"Sin un alivio tributario y garantías en el suministro de agua, electricidad y conectividad, la reconstrucción del aparato productivo se verá drásticamente frenada", señalaron fuentes vinculadas a la organización.

La solicitud de Fedecámaras resuena con fuerza en un contexto de profunda emergencia, donde las empresas se han visto obligadas a adaptarse con rapidez extrema para garantizar su supervivencia. Ante este panorama, el enfoque de la organización no se limita a la exigencia de reformas, sino que plantea una ruta proactiva.

Cooperación internacional: Impulsar de manera prioritaria la colaboración con organismos multilaterales para canalizar recursos técnicos y financieros.

Proyectos de reinserción laboral: Diseñar y ejecutar programas de contingencia destinados a apoyar y absorber a los trabajadores que han quedado desempleados a raíz de los sismos.

Con estas medidas, el gremio no solo busca estabilizar la economía en el corto plazo, sino también sentar las bases para un entorno más favorable que logre atraer nuevas inversiones y dinamice la actividad comercial en las zonas más afectadas.

Especialmente a los de La Guaira

Organización de EEUU espera ayudar por cinco años a afectados por terremotos

EFE

La organización estadounidense Global Empowerment Mission espera mantenerse en Venezuela durante cinco años para ayudar a los afectados del doble terremoto del pasado 24 de junio, en una primera fase con la entrega de donaciones como alimentos y productos de higiene personal, con el apoyo de la Administración de Donald Trump y la Iglesia católica.

"Lo que pretendemos es quedarnos aquí durante cinco años apoyando a la población más damnificada, particularmente en La Guaira, que es donde más se ha tocado el terremoto", explicó a EFE el director para América Latina de la organización, Luis Velásquez, durante una jornada de entrega de ayudas en la parroquia Caraballeda.

Además de alimentos y productos de higiene personal, también han aportado carpas, generadores eléctricos, así como fórmulas para bebés.

La organización entregó ayudas a la gente de Caraballeda

Velásquez señaló que llegaron al país suramericano el pasado 27 de junio, tres días después del doble terremoto de magnitud 7,2 y 7,5, y ya han podido entregar sus donaciones en 11 comunidades de la región costera.

"La gente recibe la ayuda con gratitud porque realmente han sido afectados, la mayoría no tienen trabajo, no tienen ingresos, no tienen qué comer y nosotros nos sentimos bendecidos de poder ayudarlos, a la población de Venezuela", añadió.

Las cajas, prosiguió, contienen 20 artículos como frijoles, arroz, mermelada, atún, salchichas, agua, sopas instantáneas, entre otros.

"La meta es que podamos entregar ayuda para 5.000 familias diarias (...) Eso significa para 20.000 personas al día", subrayó.

La organización trabaja en otras áreas como reconstrucción de ventanas, de viviendas, proyectos en agricultura, en el área industrial, comercial, que, de acuerdo a Velásquez, se empezarán a abordar a partir de agosto.

"Mientras haya vida, hay esperanza y esta crisis es una gran oportunidad para pensar, para reinventarse, para luchar", expresó.

Por su parte, Yelitza Serrano, de 49 años, dijo a EFE estar muy agradecida con esta ayuda, de la que se enteró a través de las redes sociales.

Por el momento, Serrano está durmiendo a las afueras de su casa que "está en riesgo", y no ha querido trasladarse a un refugio porque considera que hay personas en peores situaciones que la suya tras los terremotos.

Igualmente, Andreína Albarrán le agradeció a Estados Unidos por estas donaciones y espera que otros países sigan aportando a todos los afectados en La Guaira.

Migración ONU solicita 98 millones de dólares para afectados por sismos

AVN

La Organización Internacional para las Migraciones (OIM) de Naciones Unidas solicitó 98 millones de dólares para apoyar a los afectados por el doble terremoto del pasado 24 de junio en Venezuela.

La OIM explicó que los recursos serán utilizados los próximos 12 meses para proporcionar refugio seguro y digno, así como asistencia vital, apoyo para las labores iniciales de recuperación y ayudar a las familias a reconstruir sus vidas.

"El pueblo venezolano ha demostrado una resiliencia extraordinaria, pero la recuperación requerirá tiempo y apoyo continuo", declaró la jefa del ente en Venezuela, Lia Poggio.

Asimismo, la funcionaria de la ONU enfatizó que este llamamiento contribuirá a garantizar que las familias reciban la asistencia que necesitan, incluyendo alojamiento.

Poggio agregó que este aporte ayudará a reconstruir los servicios esenciales y sentar las bases para una recuperación duradera.

La presidenta Delcy Rodríguez mantuvo contacto con afectados por sismos

Afirmó la presidenta Rodríguez

Trabajaremos hasta que cada familia recupere su hogar

AVN

La presidenta de la República, Delcy Rodríguez, destacó este sábado la importancia de acompañar a los afectados por los terremotos del 24 de junio y señaló que trabajarán hasta que cada familia vuelva a tener la tranquilidad de un hogar.

"Vamos a seguir a su lado, trabajando sin descanso, hasta que cada familia vuelva a tener la tranquilidad de un hogar. Nadie está solo; juntos saldremos adelante", precisó la mandataria al referirse a un recorrido que realizó el viernes por el campamento transitorio Carlos Delgado Chalbaud en Caracas.

Rodríguez resaltó que compartió con las familias que alberga el Delgado Chalbaud y constató la atención integral que están recibiendo, el desarrollo de sus proyectos productivos, así como la fortaleza y esperanza con la que enfrentan este momento.

De acuerdo con el último balance, un total de 21.235 personas damnificadas reciben atención en 107 campamentos transitorios habilitados en Caracas y los estados Miranda, La Guaira y Aragua.

El secretario ejecutivo para estos centros, Héctor Rodríguez, indicó que en Caracas hay 8.310 afectados en 41 centros, que tienen una capacidad para 10.996.

Además, en La Guaira, la zona más afectada por los terremotos del pasado 24 de junio, cuenta con 28 campamentos para 10.476 personas.

Asimismo, en Miranda, en 28 de estos centros, hay 1.747 personas y en Aragua, 702 personas en 10.

El Gobierno adelanta otro proyecto urbanístico en Fuerte Tiuna

Tras los fuertes terremotos

Gobierno prepara cientos de viviendas en su principal complejo militar

EFE

Venezuela equipa con electrodomésticos cientos de apartamentos y reactiva la construcción de otros dentro del complejo militar de Fuerte Tiuna, en Caracas, tras los terremotos del pasado 24 de junio que dejaron cerca de 18.000 personas sin vivienda y más de 5.000 muertos.

EFE constató este viernes la presencia de obreros e ingenieros en varios edificios inconclusos, algunos de once pisos y otros de quince, que forman parte de un conjunto residencial del programa gubernamental Gran Misión Vivienda Venezuela construido por la estatal china CITIC en el emplazamiento militar.

También se evidenció un camión de una importante cadena de tiendas de electrodomésticos, tecnología y hogar frente a dos edificios culminados de quince plantas.

Este movimiento coincide con las promesas del Gobierno de construir viviendas para los damnificados de los terremotos antes de que culmine el año y de entregar las primeras doscientas esta semana.

Un funcionario de seguridad dijo a EFE que más de doscientos apartamentos están siendo equipados para entregarlos "supuestamente" a personas que se quedaron sin viviendas en el estado La Guaira (norte, aledaño a Caracas), la región devastada por los sismos.

Un militar que se encontraba en el conjunto de edificios aseguró que estaban desalojando el área de vehículos porque el sábado habrá, presuntamente, una actividad del Gobierno.

En la víspera, la ministra de Hábitat y Vivienda, Paola Posani, informó -en Instagram- de una reunión entre representantes de constructoras para "acelerar" la construcción de cuatro edificios residenciales en Fuerte Tiuna, que suman un total de 342 apartamentos con áreas recreativas y estacionamientos.

Según un video publicado el pasado 13 de julio por el ministerio, el sector estará culminado "en los próximos meses" para las comunidades que "más lo necesitan en estos momentos".

En condición de anonimato, un ingeniero que se encontraba en el lugar dijo a EFE que las obras para la culminación de estos edificios comenzaron hace dos semanas y desde entonces han avanzando en trabajos como remoción de tierra y escombros y la evaluación de las condiciones de las estructuras, tras años de abandono.

"Está llegando el material y estamos armando los andamios para trabajar, toda la logística para trabajar", indicó.

El ingeniero aseguró que las autoridades "todos los días preguntan cuándo" tienen previsto terminar, por lo que cree que pronto suba el número de personas que participan en las obras.

Fuerte Tiuna, que alberga también la sede del Ministerio de Defensa, fue una de las zonas atacadas por Estados Unidos el 3 de enero de este año, cuando fuerzas de ese país depusieron y capturaron al presidente Nicolás Maduro y su esposa, Cilia Flores.

Equipo de De la Espriella alerta aumento de deforestación en parques naturales colombianos

EFE

El equipo de transición del presidente electo de Colombia, Abelardo de la Espriella, aseguró este sábado que la deforestación en los Parques Nacionales Naturales aumentó 146,5% entre 2023 y 2024, al pasar de 4.682 a 11.544 hectáreas afectadas, y anunció que el próximo Gobierno revisará de forma urgente la política de conservación.

El ministro de Ambiente y Desarrollo Sostenible designado, Fabio Arjona, afirmó en un comunicado que entre 2022 y 2025 unas 48.125 hectáreas dentro del Sistema de Parques Nacionales fueron intervenidas o cambiaron su cobertura natural por actividades como la ganadería, la apertura de vías ilegales y la minería.

Considerado el segundo país más biodiverso del mundo, Colombia cuenta con un Sistema de Parques Nacionales Naturales integrado por 61 áreas protegidas terrestres y marinas, que abarcan cerca del 15% del territorio nacional y resguardan ecosistemas estratégicos como la Amazonía, los Andes, el Caribe y el Pacífico.

"El Gobierno entrante revisará de manera urgente la política de conservación, fortalecerá la presencia institucional en las áreas protegidas y priorizará la defensa de los parques como patrimonio natural, fuente de seguridad hídrica, biodiversidad y futuro para las próximas generaciones", señaló Arjona.

Según el comunicado, las principales presiones sobre estas áreas protegidas provienen de la ganadería extensiva, la apertura de vías ilegales y la minería ilícita con uso de mercurio.

Los parques nacionales más afectados son Tinigua y Sierra de La Macarena, en el departamento del Meta (centro); Paramillo, entre Antioquia y Córdoba (noroeste); Puinawai, en Guainía (sureste), y Río Puré, en el Amazonas (sur).

Arjona también advirtió de que el Parque Nacional Natural Serranía de Chiribiquete, ubicado entre los departamentos de Caquetá y Guaviare, en la Amazonía colombiana, y declarado Patrimonio Mundial por la Unesco, requiere atención urgente por su importancia ambiental y por albergar pueblos indígenas en aislamiento voluntario.

La agenda ambiental del próximo Gobierno contempla el regreso de las pruebas piloto de fracturación hidráulica ('fracking') y el descarte del control letal de los hipopótamos descendientes de los ejemplares introducidos por el narcotraficante Pablo Escobar, dos propuestas que han generado preocupación entre organizaciones ambientalistas y expertos.

Gobierno del Yemen obliga a dar la vuelta a un avión iraní por falta de permisos de vuelo

EFE

El Gobierno internacionalmente reconocido del Yemen obligó a dar la vuelta este sábado a un avión de la aerolínea iraní Mahan Air que se dirigía a Saná, la capital del país controlada por los rebeldes hutíes, por no obtener la autorización de vuelo necesaria en medio de una disputa sobre el espacio aéreo.

El ministro de Transporte yemení, Mohsen al Amri, dijo a la televisión estatal que la aeronave no llegó a Saná y recibió la orden de dar la vuelta tras incumplir los procedimientos aprobados por el Gobierno para obtener el permiso para sobrevolar el espacio aéreo yemení, sobre el que los hutíes no tienen control de facto.

Esto se produce horas después de que el Gobierno declarara que todas las aerolíneas deben obtener autorización previa de la Autoridad de Aviación Civil y Meteorología del Ejecutivo internacionalmente reconocido, que tiene su sede en Aden, para ingresar al espacio aéreo yemení.

Fuentes del Gobierno yemení indicaron a EFE que, antes de que el vuelo de Mahan Air diera la vuelta, las autoridades enviaron una severa advertencia a Irán a través de Omán de que cualquier aeronave iraní que ingresara al espacio aéreo yemení sería derribada de inmediato.

Las fuentes señalaron que Omán transmitió el mensaje a las autoridades iraníes y el avión cambió de rumbo y regresó hacia Irán, mientras que indicaron que cazas de la Fuerza Aérea Yemení fueron desplegados en el este del Yemen para hacer frente a la aeronave.

Esto representa la última escalada en la disputa por el acceso al aeropuerto internacional de Saná, que fue bombardeado el lunes por el Ejército yemení para impedir el aterrizaje de otro avión de Mahan Air que transportaba a una delegación de los hutíes, aliados de Irán, procedente de Teherán.

Los rebeldes atribuyeron el bombardeo a Arabia Saudí, que lidera desde 2015 una coalición militar en favor del Ejecutivo, y respondieron con ataques contra territorio saudí, mientras que también advirtieron de que cualquier respuesta de Riad conduciría al bombardeo de sus instalaciones petroleras.

El Supremo de Brasil niega a Milei visitar a Bolsonaro en prisión domiciliaria

EFE

La Corte Suprema de Brasil negó este sábado una petición de los abogados de Jair Bolsonaro en la que solicitaban autorización para que el mandatario argentino, Javier Milei, pudiera visitar al expresidente brasileño en prisión domiciliaria.

La decisión fue tomada por el juez Alexandre de Moraes, encargado del cumplimiento de la condena de 27 años de cárcel que recibió Bolsonaro por "liderar" una trama golpista contra el actual gobernante, Luiz Inácio Lula da Silva, tras perder las elecciones de 2022.

La defensa del líder ultraderechista brasileño había pedido permiso a De Moraes para que Milei visitara a Bolsonaro, actualmente en prisión domiciliaria en su casa de Brasilia, el próximo 25 de julio, según el fallo divulgado por el Supremo.

Ese día, Milei tiene previsto participar en la presentación oficial de la candidatura presidencial del senador Flávio Bolsonaro, hijo mayor de Jair Bolsonaro, que tendrá lugar en la ciudad de São Paulo.

"El 25 viajo a Brasil. Si es que lo ungen candidato a presidente a Flávio Bolsonaro, voy a estar en San Pablo y voy a hacer también un paso por Brasilia para saludar a Jair Bolsonaro", dijo Milei el pasado 10 de julio durante una entrevista con FM Radio Now 97.9.

Pero el magistrado brasileño ha rechazado esa última posibilidad y aludió a una decisión suya dictada el viernes a través de la cual endureció las condiciones para que Bolsonaro pueda permanecer recluido en casa por motivos de salud.

De Moraes determinó que el exjefe de Estado (2022-2019) no podrá recibir visitas sociales durante 30 días, salvo las de sus médicos, fisioterapeutas y abogados.

Además, le prohibió también recibir visitas con fines políticos o electorales hasta el fin de las elecciones presidenciales, regionales y legislativas del próximo mes de octubre.

"Voy a estar en San Pablo y voy a hacer también un paso por Brasilia para saludar a Jair Bolsonaro", dijo Milei

El magistrado endureció las condiciones penales del capitán retirado del Ejército después de que Flávio Bolsonaro leyera el sábado pasado en sus redes sociales una carta escrita por su padre.

En la misiva, escrita de su puño y letra, Jair Bolsonaro reafirmó su apoyo a la candidatura de su hijo y pidió "dejar de lado las diferencias", en medio de las tensiones en el seno de su familia por las elecciones.

No obstante, De Moraes consideró que la lectura de la carta violó una de las condiciones previamente impuestas a Jair Bolsonaro: la prohibición de utilizar las redes sociales directa o indirectamente, es decir, a través de terceros.

En este sentido, primero prohibió las visitas de Flávio a su padre por 90 días, es decir, hasta después de la primera vuelta de las elecciones, prevista para el 4 de octubre, y ya el viernes endureció el régimen de visitas a Jair Bolsonaro.

Flávio ha criticado fuertemente a De Moraes, a quien ha acusado de interferir políticamente en la contienda electoral, para la que el senador aparece en el segundo lugar en intención de voto, por detrás de Lula, según las últimas encuestas.

En visita a ONU

Alcalde de Nueva York estudia si tiene autoridad para arrestar a Netanyahu

EFE

El alcalde de Nueva York, Zohran Mamdani, afirmó este sábado que su Administración estudia la posibilidad de ordenar el arresto del primer ministro israelí, Benjamín Netanyahu, si este asiste a la Asamblea General de la ONU el próximo septiembre.

En una entrevista con The New York Times, Mamdani indicó que está en una "conversación activa" con el Departamento Legal de la ciudad para determinar si cuenta con la autoridad para que el Departamento de Policía detenga al mandatario.

"Creo que el lugar del primer ministro Netanyahu está en La Haya", dijo el alcalde de la Gran Manzana esta semana en 'The Interview', un programa de The New York Times, refiriéndose a la sede de la Corte Internacional de Justicia de las Naciones Unidas.

Mamdani, además, señaló que se trata de un "criminal de guerra que ha sido acusado por la Corte Penal Internacional".

"Es una opinión compartida por muchos, precisamente debido a las consecuencias de sus acciones a lo largo de estos últimos años", añadió Mamdani, quien aclaró que actuarán conforme a lo que la ley permita en la ciudad de Nueva York y que no redactarán sus propias leyes para este fin.

Zohran Mamdani, alcalde de Nueva York

Durante su campaña el año pasado, Mamdani declaró al mismo rotativo que ordenaría al Departamento de Policía arrestar a Netanyahu.

Por su parte, el primer ministro israelí -quien busca la reelección en Israel- se refirió a la amenaza de arresto del alcalde de Nueva York durante una reciente intervención radiofónica, afirmando que no le preocupaba, y acusó al alcalde de apoyar a Hamás, el grupo militante palestino que controla una parte significativa de Gaza.

Paralelamente, Danny Danon, embajador de Israel ante las Naciones Unidas, acusó este sábado a Mamdani de no centrarse lo suficiente en el creciente antisemitismo en la ciudad de Nueva York.

"El primer ministro israelí, Netanyahu, vendrá a Nueva York, se dirigirá con orgullo a la Asamblea General de las Naciones Unidas y se presentará ante el mundo para exponer la verdad de Israel y su derecho inquebrantable a defender a sus ciudadanos", declaró Danon en un comunicado.

El Presidente húngaro firma ley que implica su destitución este lunes

EFE

El presidente de Hungría, Tamás Sulyok, anunció este sábado que ha refrendado la reforma constitucional que implica el fin de su mandato el próximo lunes, a pesar de considerar esa enmienda "un grave y vergonzoso ejemplo histórico de abuso del poder político".

"Tras una cuidadosa consideración de mis posibilidades legales y de mi conciencia, cumplo con mi obligación conforme a la Ley Fundamental. Mi firma es el sello definitivo de mis obligaciones como presidente de la República", declaró en un video el Jefe de Estado, un político vinculado al ex primer ministro húngaro Viktor Orbán.

La presidenta del Parlamento, Ágnes Forsthoffer, asumirá de forma interina las funciones presidenciales hasta el nombramiento de un nuevo jefe de Estado, para lo cual el Parlamento dispone de un plazo máximo de 30 días, según destacó el portal HVG.hu.

El primer ministro húngaro, el conservador Péter Magyar, había prometido ya en la campaña electoral para las legislativas del pasado abril que si llegaba al poder desmantelaría el "sistema Orbán", lo que incluía la destitución del presidente del país y de otros altos cargos.

Magyar ganó con amplia mayoría los citados comicios, poniendo fin a 16 años consecutivos de gobierno del ultranacionalista Orbán, pero para poder cesar al Jefe de Estado se requería enmendar la Constitución.

Tamás Sulyok, presidente de Hungría

El paquete con las correspondientes reformas de la Carta Magna, aprobado el pasado lunes, incluía un plazo de cinco días para que el presidente lo firmara o lo remitiera al Tribunal Constitucional.

MAGYAR PIDE PROPUESTAS DE CANDIDATOS

Magyar, que había amenazado a Sulyok con un proceso de destitución en caso de que se negara a firmar, confirmó hoy que el máximo cargo del Estado quedará vacante el próximo lunes.

Para el nombramiento del sucesor de Sulyok -quien asumió el cargo en 2024-, el primer ministro dijo que espera recibir propuestas de candidatos por parte de "partidos, figuras públicas, la sociedad civil y particulares".

"Estoy seguro de que lograremos elegir un presidente de la República que será capaz, en todos los sentidos, de crear unidad nacional y de representar a nuestra amada patria de manera digna", declaró Magyar en un mensaje y un video publicados en redes sociales.

El mandatario se congratuló de ver superado así "el último obstáculo" para la entrada en vigor del paquete de reformas constitucionales.

Entre otras medidas, la reforma estipula una edad máxima de 70 años para los jueces del Tribunal Constitucional, lo que implicará el cese de cuatro magistrados, incluido el presidente de la corte, Peter Polt, aliado de Orbán.

"Con estas decisiones devolvemos al pueblo húngaro algo que el régimen de Orbán intentó arrebatarle durante muchos años: la certeza de que el poder tiene límites, de que los bienes públicos se pueden recuperar y de que el Estado puede volver a servir a sus ciudadanos, los ciudadanos húngaros libres", señaló.

Por su parte, Orbán afirmó hoy que la entrada en vigor de las nuevas leyes supone que en su país "la arbitrariedad ya no es una amenaza, sino una realidad".

elsiglo.com.ve
@elsiglocomv
@elsiglocomve
elsiglocomve

Presidente Fundador: Tulio Capriles Hernández †
Presidente-Editor: Tulio Capriles Mendoza
Vicepresidente: Mary Mendoza de Capriles

Jefe de Redacción: Johnny Ozalh
Jefe de Información: Luis Quintero
redaccion@elsiglo.com.ve

Gerente de Mercadeo y Ventas: Diofre Vides Cortez
Comercializacion@elsiglo.com.ve

Gerente de Administración: Gisela Tabares
Admmcysiglo@gmail.com

Directora de Relaciones Institucionales:
María Alejandra Cárdenas
Mork22@hotmail.com

Asesor Legal: Belarmino Fernández
belarminofer@gmail.com

Coordinador Capriles Media Group: Carlos Flores

MARACAY:
Avenida Bolívar, edificio **elsiglo**, La Romana.
Teléfonos: 554.92.65 | 554.48.67 | Fax (0243) 554.51.54

LA VICTORIA:
C.C. Unicentro, avenida Francisco Loreto, oficina B-4
Teléfono: (0244) 322.03.87 | Fax: (0244) 323.92.65

CARACAS:
Torre Phelps, piso 12, oficinas 12-A y 12-C, Plaza Venezuela. Teléfonos: (0212) 793.70.48 | 793.18.28 | 793.71.80 | Fax: (0212) 793.41.13

DOMINGO 19 JULIO | DE | 2026
elsiglo.com.ve
especies

Tribunal ratifica tres años de prisión por sustracción de 123 crías de tortugas

EFE

La Sala Penal de la Corte Provincial de Guayas negó el recurso de apelación presentado por la defensa técnica de Paúl Adolfo T. M. y ratificó la sentencia condenatoria de tres años de prisión por el delito contra la flora y fauna silvestres en un caso de sustracción de 123 crías de tortugas gigantes del archipiélago ecuatoriano de Galápagos, informaron la Fiscalía General del Estado y el Parque Nacional Galápagos.

El Ministerio Público anotó que la decisión confirma la sentencia emitida por el Tribunal de Garantías Penales de primera instancia, que declaró la responsabilidad del procesado por la sustracción de las 123 crías de tortugas gigantes, registrada el 28 de septiembre de 2018, en Santa Cruz, en el archipiélago de Galápagos, situado a unos 1.000 kilómetros de las costas continentales ecuatorianas.

Sin embargo, una fuente de la Fiscalía informó este miércoles a EFE que el caso aún no está cerrado pues "para ejecutoriar la sentencia debe pasar por una fase más que es la casación ante la Corte Nacional de Justicia".

"Además de la pena privativa de libertad, la Sala confirmó la multa de diez salarios básicos unificados y el pago de 669.000 dólares como reparación integral al Parque Nacional Galápagos, por los gastos generados en la crianza y cuidado de las especies afectadas", agregó.

La investigación se inició tras la denuncia presentada por autoridades del Parque Nacional Galápagos.

Como parte de las diligencias, la Fiscalía recopiló audios y registros telefónicos que evidenciaron la comercialización clandestina y vincularon al sentenciado con una presunta red de tráfico de sustracción de ejemplares de las especies Chelonoidis vicina y Chelonoidis guntheri, así como su posterior comercialización en el mercado clandestino.

Según la Fiscalía, el mecanismo consistió en sustituir tortugas del Centro de Crianza -identificadas mediante un sistema de marcado con hierro candente- por ejemplares silvestres sin identificación, marcados manualmente para evitar alertas.

Este caso fue procesado por el delito contra la flora y fauna silvestres, tipificado en Código Orgánico Integral Penal (COIP), vigente a la fecha de los hechos, que sancionaba con pena privativa de libertad de uno a tres años el transporte, tenencia y porte de especímenes de flora y fauna silvestres terrestres de especies amenazadas o en peligro de extinción.

Por su alta biodiversidad, el archipiélago de Galápagos, declarado desde 1978 por la Unesco Patrimonio Natural de la Humanidad, está considerado como un laboratorio natural que inspiró al científico británico Charles Darwin a desarrollar en el siglo XIX su teoría de la evolución y selección natural de las especies.

Registran tres especies de abejas carpinteras en Ecuador

EFE

Investigadores de varias instituciones científicas registraron tres especies de abejas carpinteras nunca antes documentadas en Ecuador, dentro de un estudio que actualiza por primera vez el conocimiento sobre estos polinizadores en el país andino, según detalló el Instituto Nacional de Biodiversidad (Inabio) .

La investigación, desarrollada por expertos de la Pontificia Universidad Católica del Ecuador (PUCE), el Instituto de Biodiversidad y Biología Experimental y Aplicada (IBBEA), el Inabio y la Escuela Politécnica Nacional, analizó 1.351 registros procedentes de colecciones científicas, literatura especializada y plataformas de ciencia ciudadana.

El estudio documentó 16 especies de abejas carpinteras en Ecuador, entre ellas 'Xylocopa ornata', 'Xylocopa metallica' y 'Xylocopa nigrocincta', registradas por primera vez en el territorio nacional.

Además, los investigadores identificaron seis morfotipos que no pudieron asociarse con ninguna especie descrita hasta el momento, lo que sugiere la posible existencia de especies aún desconocidas para la ciencia.

Uno de los principales aportes del trabajo fue la generación de códigos de barras genéticos para diez especies de abejas carpinteras ecuatorianas, una herramienta que permite identificar especies mediante pequeñas secuencias de ADN y facilita el estudio de grupos difíciles de distinguir únicamente por su apariencia.

Las abejas carpinteras, del género 'Xylocopa', se encuentran entre los polinizadores más diversos e importantes desde el punto de vista ecológico, con unas 500 especies descritas principalmente en regiones tropicales y subtropicales.

En Ecuador se han reconocido cinco subgéneros de abejas carpinteras: 'Megaxylocopa', 'Neoxylocopa', 'Notoxylocopa', 'Schonnherria' y 'Xylocopina'.

Estos insectos son polinizadores eficaces tanto en ecosistemas naturales como en sistemas agrícolas, ya que por su tamaño y fuerza pueden polinizar flores complejas que otros insectos no aprovechan de manera eficiente.

La destrucción de los hábitats y ecosistemas entre las causas de la zoonosis

EFE

Al menos "seis de cada diez enfermedades infecciosas" que padecen los seres humanos tienen su origen en los animales, lo que se conoce como zoonosis, cuyo Día Mundial se celebra este lunes y que entre sus causas está la destrucción de los hábitats y ecosistemas donde viven muchos de esos seres vivos.

Algunas de las enfermedades más conocidas y recientes de zoonosis en los seres humanos son el SARS Covid, el ébola, la tuberculosis, la rabia, la gripe aviar, la brucelosis, la encefalopatía espongiforme bovina (EEB) -más conocida como enfermedad de las vacas locas-, la viruela símica, la fiebre del Nilo o el anisakis (por el consumo de pescado).

Desde la Organización Mundial de la Salud (OMS) alertaron de que "alrededor del 60 % de las enfermedades infecciosas nuevas que se registran en el mundo proceden de animales, tanto silvestres como domésticos" y terrestres o acuáticos.

Cada año se conocen "cinco nuevas enfermedades de las que aproximadamente tres son de origen animal", según la Sociedad Española de Medicina de Urgencias y Emergencias.

'Una sola salud'

Ante este panorama, desde la OMS, el Programa de las Naciones Unidas para el Medio Ambiente (PNUMA), la Organización de las Naciones Unidas para la Alimentación y la Agricultura (FAO) y la Organización Mundial de Sanidad Animal (OMSA) se promueve el concepto de 'Una sola salud' ("One Health"), con un "enfoque integral y unificador destinado a equilibrar y optimizar la salud de las personas, los animales y los ecosistemas".

Esta iniciativa subraya que la salud humana y la animal son "interdependientes", por lo que subrayan la importancia de abordar "la prevención y el control de forma conjunta".

Apuntan que las actividades humanas y otros factores que afectan a los ecosistemas "han creado nuevas

condiciones que favorecen la aparición y propagación de enfermedades".

Además, señalan al comercio de animales, la agricultura, la ganadería, la urbanización, la minería, el cambio climático, la fragmentación de los hábitats y la invasión de zonas silvestres, donde viven muchas especies, como "factores que agravan la trasmisión de enfermedades".

Desde la Asociación Española de Bioempresas (AseBio) señalan en un comunicado que "el cambio climático, la movilidad global de personas y mercancías, y la convivencia cada vez más estrecha entre fauna silvestre, animales domésticos y humanos, facilita que patógenos -antes limitados a determinados espacios- encuentren nuevas vías de transmisión y pueden dar el salto de animales a humanos".

AseBio destacó que "la innovación biotecnológica resulta clave para anticiparse a estos riesgos" y subrayan que la estrategia 'Una sola salud' "también impacta en la alimentación".

Sostienen que la preparación frente a "futuras amenazas requiere reforzar la cooperación entre las diferentes administraciones, la comunidad científica y la industria"; por ello, piden promover "el intercambio de datos, así como invertir en investigación y desarrollo I+D orientada a la prevención y a la detección de riesgos emergentes".

Apuntan como "clave reforzar la vigilancia integrada de animales, humanos y medioambiente".

Salud y Medioambiente

Desde el Ministerio de Sanidad español alertan de que "es poco práctico" aislar la salud humana de otras áreas como la seguridad alimentaria, las zoonosis, la microbiología, la resistencia a los antimicrobianos, la virología, la ecología, entre otros aspectos.

Apuntan que la estrategia 'Una sola salud' surge de la idea de dejar atrás el tratamiento y la consideración independiente de determinados factores, como los que se abordan en el Plan Estratégico de Salud y Medioambiente (Pesma).

Destacan la visión de conjunto de ejes transversales e inspiradores del Pesma, que promueve la colaboración de expertos en diferentes sectores como la salud pública, animal, vegetal y ambiental con el objetivo de "impulsar respuestas multisectoriales".

En Galápagos

Consolidan la hoja de ruta para investigación científica en Reserva Hermandad

EFE

Delegados de Ecuador, Panamá, Colombia, Costa Rica consolidan en el archipiélago de Galápagos una hoja de ruta para impulsar la investigación científica, fortalecer la toma de decisiones basada en evidencia y seguir protegiendo uno de los ecosistemas marinos más importantes del planeta, la Reserva Marina Hermandad.

Expertos de instituciones públicas, academia y organizaciones aliadas para definir las prioridades de investigación que orientarán la generación de conocimiento en esta área marina protegida, participan esta semana en el II Taller para la Consolidación de la Agenda de Investigación de la Reserva Marina Hermandad, que se desarrolla en el archipiélago, informó este martes a EFE una fuente del Parque Nacional Galápagos.

Durante el taller se ha validado y fortalecido la agenda preliminar elaborada en 2025, conformando mesas de trabajo en cinco ejes estratégicos: oceanografía y clima; ecosistemas de suelo y subsuelo; ecosistemas pelágicos; pesca y calidad ambiental.

La Reserva Marina Hermandad, un área protegida al noreste del archipiélago de Galápagos, tiene una extensión de 60.000 kilómetros que se sumaron a los 130.000 kilómetros cuadrados de la Reserva Marina de Galápagos.

Dicha reserva, que busca proteger un corredor migratorio de especies marinas entre Colombia, Costa Rica, Ecuador y Panamá, es un modelo innovador de conservación oceánica basado en ciencia, participación y sostenibilidad financiera, según la Fundación de conservación Jocotoco.

Una reserva de la biosfera es una categoría de área natural reconocida por la Unesco por su valiosa contribución a la conservación de los ecosistemas y al desarrollo de la investigación científica.

Su objetivo es armonizar la protección de la biodiversidad con el desarrollo económico y social de las comunidades locales.

El archipiélago de Galápagos, formado por trece islas, se encuentra a unos mil kilómetros de las costas continentales de Ecuador, y desde 1978 está declarado por la Unesco como Patrimonio Natural de la Humanidad.

Por su alta biodiversidad, el archipiélago de Galápagos está considerado como un laboratorio natural que inspiró al científico británico Charles Darwin a desarrollar en el siglo XIX su teoría de la evolución y selección natural de las especies.

En la recta final del Mundial 2026

Maracayeros siguen conectados con "elsiglo Fútbol"

HERNÁN GONZÁLEZ | elsiglo

Con la Copa del Mundo 2026 entrando en su etapa semifinal, la pasión futbolística se vive con mayor intensidad en nuestra entidad, donde cada vez más aficionados se afianzan a "**elsiglo** fútbol", una innovadora aplicación móvil creada para transformar la manera en que los seguidores disfrutan cada detalle del balompié internacional.

La plataforma digital ha generado gran interés entre los fanáticos del deporte rey, quienes ahora cuentan con una herramienta moderna, dinámica y de fácil acceso para mantenerse informados en tiempo real sobre el desarrollo del Mundial 2026 y las principales competiciones futbolísticas del mundo.

Diseñada para ofrecer un ecosistema informativo completo y de alto valor estratégico, la aplicación permite a los usuarios acceder desde sus dispositivos móviles a los acontecimientos más relevantes del fútbol internacional, sin importar dónde se encuentren.

Entre sus principales funciones destacan el seguimiento de las posiciones de los equipos, estadísticas actualizadas de goleadores, análisis técnicos, proyecciones de partidos, resultados al instante y alertas informativas de última hora, brindando así una experiencia integral para los amantes del balompié.

Aficionados consultados en distintos sectores de Maracay señalaron que "**elsiglo** fútbol" se ha convertido en una herramienta indispensable para seguir la Copa del Mundo, especialmente en esta fase decisiva en la que cada encuentro define el camino hacia la gran final.

La aplicación no solo se limita al seguimiento del torneo mundialista, sino que también ofrece información sobre ligas internacionales, competiciones continentales y el desempeño de figuras destacadas del fútbol global, ampliando así su utilidad para los seguidores del deporte.

MÁS ALLÁ DE LOS RESULTADOS

Uno de los aspectos que diferencia a "**elsiglo** Fútbol" de otras aplicaciones deportivas es que no se limita a mostrar marcadores o estadísticas. La plataforma incorpora análisis de las jugadas más determinantes, explicaciones tácticas y comentarios elaborados por especialistas, ofreciendo una visión mucho más completa de cada compromiso.

Este enfoque permite que el usuario no solo conozca qué ocurrió durante un partido, sino también comprenda las decisiones estratégicas, el rendimiento de los protagonistas y los factores que marcaron el desarrollo de cada encuentro, enriqueciendo así la experiencia de seguir el Mundial.

Emilio Velandia

Carlos García

CARLOS MUÑOZ LLEVA EL PULSO DEL MUNDIAL

Como parte de la cobertura especial de la Copa del Mundo 2026, Carlos Alberto Muñoz, corresponsal de Capriles Media Group, continúa recorriendo las distintas sedes del torneo en Estados Unidos, México y Canadá para acercar a los seguidores de **elsiglo** toda la actualidad de la máxima cita del fútbol.

Con su experiencia como narrador y comentarista deportivo, Muñoz ofrece diariamente un resumen de la jornada mundialista, en el que analiza el desempeño de las selecciones, repasa los resultados más importantes, destaca los momentos que marcaron cada encuentro y adelanta la programación de los partidos venideros.

El comunicador explicó que el objetivo de estos reportes es brindar una visión integral del campeonato, permitiendo que los aficionados comprendan la evolución del torneo y disfruten con mayor intensidad el camino hacia la gran final.

Carlos Alberto Muñoz

INFORMACIÓN AL ALCANCE DE LA MANO

La aplicación está disponible de forma gratuita para dispositivos con sistemas operativos Android e iOS, pudiendo descargarse desde Google Play y App Store, facilitando que miles de usuarios disfruten de todas sus funciones sin costo alguno.

Con esta propuesta tecnológica, elsiglo sigue apostando a la innovación y la transformación digital, combinando la experiencia periodística de un medio con amplia trayectoria con las nuevas herramientas tecnológicas para llevar toda la emoción del fútbol mundial directamente a la palma de la mano de sus lectores.

MARACAYEROS ELIGEN "ELSIGLO FÚTBOL"

La aceptación de "**elsiglo** Fútbol" también se refleja en la opinión de los aficionados maracayeros, quienes destacan la rapidez de la plataforma y la facilidad con la que permite mantenerse al tanto de todo lo que ocurre en el Mundial 2026.

Emilio Velandia comentó que habitualmente sigue los encuentros a través de la televisión, plataformas de streaming y aplicaciones deportivas, por lo que considera positivo que un medio venezolano como elsiglo haya desarrollado una herramienta con características similares a las de las grandes cadenas internacionales.

"Me parece magnífico que **elsiglo** tenga una aplicación de este nivel. Allí puedes consultar estadísticas, resultados y toda la información del Mundial de una forma muy sencilla. Además, fortalece el periodismo deportivo venezolano y mantiene a la gente informada", expresó.

Asimismo, invitó a los aficionados a descargar la aplicación para mantenerse al día con el desarrollo del torneo. "Es una excelente opción para quienes están comenzando a seguir el fútbol o simplemente quieren estar informados de todo lo que sucede en el Mundial", afirmó.

Por su parte, Carlos García señaló que durante la Copa del Mundo acostumbra utilizar aplicaciones especializadas para recibir notificaciones en tiempo real sobre los partidos y el desempeño de los jugadores, por lo que considera que "elsiglo Fútbol" ofrece una experiencia muy completa para los fanáticos.

"Te mantiene informado minuto a minuto de lo que está ocurriendo. Puedes consultar los resultados, las estadísticas, la tabla de posiciones y todos los detalles de los encuentros, por lo que es una herramienta bastante útil", indicó.

García resaltó además el valor de que esta iniciativa haya sido impulsada por un medio de comunicación venezolano.

"Es importante contar con una aplicación desarrollada en nuestro país que nos mantenga informados sobre todo lo relacionado con el fútbol. elsiglo es un medio muy conocido y eso genera confianza. Sin duda la recomendaría por lo fácil que es usarla y por la rapidez con la que actualiza la información", concluyó.

La app se ha convertido en una aliada para los aficionados

SEGUIMIENTO DIARIO PARA UNA MEJOR EXPERIENCIA

En un Mundial donde coinciden varios encuentros en una misma jornada y la información se actualiza de forma constante, contar con un resumen diario se convierte en una herramienta de gran utilidad para los seguidores del deporte.

Más allá de recopilar resultados y movimientos en la tabla de posiciones, estos espacios destacan las jugadas más relevantes, decisiones arbitrales, aspectos tácticos y el rendimiento de las selecciones, ofreciendo un panorama mucho más completo de lo ocurrido en cada fecha.

Este formato permite a los aficionados mantenerse al día sin perder de vista los detalles que marcan el desarrollo del campeonato, facilitando además el análisis y el intercambio de opiniones con otros seguidores del fútbol.

A través de las redes sociales de **elsiglo** y en complemento con la aplicación "elsiglo Fútbol", estos resúmenes se convierten en un valioso recurso para seguir el Mundial de forma organizada, conectando cada jornada con la siguiente y ofreciendo una cobertura continúa que acerca la emoción del torneo a los fanáticos venezolanos.

DOMINGO 19 JULIO | DE | 2026

deportes

elsiglo.com.ve

El último baile del Rey y la profecía del Heredero

¡Cita con la historia!

HBRI. | elsiglo

El MetLife Stadium de Nueva Jersey se convertirá hoy en el epicentro del universo. A las 3:00pm (hora de Venezuela), el silbatazo inicial dará vida al partido 104 de este certamen. No hay mañana, es la gloria eterna o el abismo de la melancolía. Las cartas están servidas para una definición de tintes épicos donde dos escuelas futbolísticas radicalmente opuestas chocan con un solo objetivo, levantar la Copa del Mundo.

La "albiceleste" busca bordar su cuarta estrella, mientras que la "Roja" intentará alcanzar su segundo firmamento. Como diría el maestro uruguayo Eduardo Galeano, el fútbol hoy recupera su condición de "teatro de la condición humana", un espacio donde el tiempo se detiene y la belleza convive con el drama.

Ambas selecciones han demostrado por qué son las vigentes campeonas de sus respectivos continentes (y del mundo en el caso gaucho), pero sus trayectorias en este torneo reflejan dinámicas muy particulares.

España buscará imponer un orden clínico basado en la posesión vertical y la presión asfixiante, abriendo la cancha con la irreverente velocidad para desgastar al rival. Por su parte, Argentina contrapone un dinamismo elástico y un bloque reactivo hipercompetitivo. La albiceleste cede el protagonismo táctico, apela a transiciones feroces y confía en la jerarquía sagrada de su leyenda viviente, capaz de romper cualquier partitura estructural con un solo destello de genialidad.

EL AJEDREZ DE LOS BANQUILLOS

El duelo táctico en las pizarras añade una narrativa fascinante a esta final. Luis de la Fuente y Lionel Scaloni representan un cruce de caminos intelectual: el profesor frente al alumno que encontró su propio método. Sus visiones, aunque diametralmente opuestas en la ejecución, comparten la misma obsesión por la victoria.

De la Fuente ha devuelto a España la fe en el orden conceptual, pero despojándolo de la posesión inofensiva del pasado. Su España es geométrica, limpia en la salida y definitiva en el último tercio. Es un sistema estructurado donde cada pieza sabe qué espacio ocupar para asfixiar al rival mediante el pase y la presión inmediata.

Por el contrario, la mirada de Lionel Scaloni es la del pragmatismo elástico. Argentina no se ata a los dogmas. Su sistema es un organismo vivo que muta según las necesidades del partido, por lo que prefiere el dinamismo indomable, un bloque compacto que sabe sufrir sin la pelota y que desata transiciones feroces en cuanto recupera el cuero. El entrenador español es la arquitectura, Lio es la improvisación de un ensamble de jazz perfectamente sincronizado.

DOS ESCUELAS
DOS ALMAS

El juego español se muestra ordenado y definitivo. Es una sinfonía donde el balón corre más rápido que las piernas, buscando el desgaste psicológico del adversario a través del control del juego. Cada avance de la Roja tiene una intención coral, un destino manifiesto.

Frente a esa partitura rigurosa emerge el dinamismo argentino. El futbolista de la albiceleste juega con el corazón en un puño y el cuchillo entre los dientes. No es desorden, es una intensidad emocional transformada en despliegue físico. Argentina compensa cualquier asimetría posicional con relevos solidarios y una agresividad voraz para recuperar el balón y conectar con sus creadores.

MESSI FRENTE A YAMAL

Sobre el césped, el misticismo del juego alcanza su máxima expresión en el cruce generacional más esperado del siglo. Se enfrentan dos mundos: la experiencia sagrada y la irreverencia adolescente.

Lionel Messi (la Leyenda), a sus 39 años, camina la cancha con la sabiduría de quien ya conoce todos los secretos del juego. Quizás sea su último baile internacional. El astro rosarino ya no necesita correr, porque le basta con observar, interpretar el espacio y frotar la lámpara en el momento exacto para cambiar el destino de una nación.

Por su parte, Lamine Yamal (El Prodigio), es la otra cara del espejo; el joven extremo español desafía las leyes de la madurez. Juega con la frescura de quien está en el patio del colegio, atreviéndose a encarar, desbordar y rematar sin el peso de la presión. Es el inicio de un legado que apenas se está redactando.

El escritor argentino Osvaldo Soriano solía retratar el fútbol como una épica de los sentimientos, donde los héroes fatales y los "chamos" de barrio compartían el mismo barro. En este MetLife Stadium, la final se convierte en un relato de Soriano, es decir, por un lado, el veterano que defiende su última trinchera con la nostalgia de los años dorados, por el otro, el muchacho osado que juega para fundar su propio reino.

LA HORA DE LA FINALISSIMA

Hoy no es un partido más. Es la colisión definitiva entre la jerarquía sudamericana y la sofisticación europea. Una nueva página dorada de la historia se escribe en suelo estadounidense. El planeta se detiene para presenciar una batalla que trasciende el tiempo y las fronteras. Cuando ruede el balón, las pizarras quedarán de lado y solo quedará el arte puro. Es la hora de la gran final; realmente, es el momento de la ***¡Finalissima!***

CAMINO A LA GRAN FINAL

ESPAÑA
EFICACIA Y ORDEN CLÍNICO

El conjunto de Luis De la Fuente se presenta en Nueva Jersey con un trayecto impecable y una solvencia defensiva envidiable.

Fase de grupos perfecta, liderando el Grupo H con valla invicta tras empatar con Cabo Verde (0-0) y vencer a Arabia Saudita (4-0) y Uruguay (1-0).

Derrotó con contundencia a Austria (3-0), sacó del camino a Portugal de Cristiano Ronaldo (1-0), venció en el tramo final a Bélgica (2-1) en cuartos, y selló su boleto imponiéndose con autoridad 2-0 ante Francia en semis.

ARGENTINA
MÍSTICA Y DESGASTE ÉPICO

La 'Scaloneta' ha tenido que apelar a su faceta más resiliente, demostrando un oficio inquebrantable para revertir escenarios adversos.

En la Fase de grupos sólida, avanzando tras superar de manera invicta a Argelia (3-0), Austria (2-0) y Jordania (3-1).

Los de Scaloni han tenido un desgaste notable en las llaves directas, arrastrando prórrogas consecutivas ante Cabo Verde y Suiza, sumado a una trabajada victoria sobre Egipto. En la semifinal, exhibieron jerarquía pura al remontar un 0-1 inicial frente a Inglaterra para vencer por 2-1 con goles de Enzo Fernández y Lautaro Martínez.

¿Y EL CAMPEÓN ES?

Las probabilidades de ganar el partido 104 y coronarse en la primera Copa del Mundo de 48 equipos favorecen ligeramente al combinado europeo. De acuerdo con las proyecciones y estadísticas de rendimiento del certamen, España cuenta con el 58.2% de probabilidad de alzar la Copa, frente a 41.8% de Argentina. Nada está dicho, hasta que se cumpla el tiempo reglamentario y la reposición.

"En el fútbol, como en la vida, el pasado y el futuro se enfrentan a menudo en un rectángulo de cien metros", dijo Eduardo Sacheri, periodista argentino.

FINAL DE LA COPA MUNDIAL DE LA FIFA 2026 - PARTIDO 104

ESPAÑA

FIGURA
LAMINE YAMAL
(Irreverencia / Futuro)

FORTALEZAS TÁCTICAS
Desborde 1vs1
Velocidad en transición.

DEBILIDADES
Menor retroceso defensivo
Vulnerabilidad física.

DETALLES DEL ENCUENTRO
Estadio: MetLife Stadium, New Jersey)
3:00 pm (Hora Venezuela)
Árbitro: Slavko Vinčić (esloveno)

COMPARATIVA DE LAS ESCUADRAS EN EL TORNEO

Estadística / Factor	España	Argentina
Títulos del Mundo previos	1 estrella (2010)	3 estrellas (1978, 1986, 2022)
Goles en contra (Fase de Grupos)	0 goles recibidos	1 gol recibido
Tiempo de juego en eliminación	360 minutos regulares	420 minutos (2 prórrogas)
Última victoria en semis	2-0 vs. Francia	2-1 vs. Inglaterra

FILOSOFÍAS EN PUGNA

ESPAÑA (De la Fuente)		ARGENTINA (Scaloni)
Posesión vertical		Pragmatismo puro
Extremos abiertos	vs	Bloque compacto
Presión asfixiante		Transición feroz
Orden geométrico		Dinamismo libre

HISTORIAL
Total de enfrentamientos:
6 victorias de Argentina
6 victorias de España
2 empates

ÚNICO ENFRENTAMIENTO EN COPA DEL MUNDO (Inglaterra 1966):
España 1 - 2 Argentina (Grupo 2)

ARGENTINA

FIGURA
LIONEL MESSI
(Jerarquía / Leyenda)

FORTALEZAS TÁCTICAS
Visión de juego
Precisión en distribución.

DEBILIDADES
Desgaste físico
Nula presión defensiva.

Pogacar vuelve
a plantar la bandera en Le Markstein

EFE

El esloveno Tadej Pogacar (UAE) volvió a dar un golpe de mano al Tour de Francia con una enésima exhibición en solitario que le dio la victoria en la decimocuarta etapa disputada en los Vosgos entre Mulhouse y Le Markstein, de 155,3, Vosgos y 3.800 metros de desnivel, alejando aún más a todos sus rivales en la general.

Allá donde Pogacar (Klanec, 27 años) se lució en 2023 estrenando la cima de Markstein, el esloveno volvió a plantar la bandera del poder del maillot amarillo, mostrando una superioridad que le acerca al quinto título del Tour de Francia, que le situará en breve junto a Anquetil, Merckx, Hinault e Indurain.

Con un ataque a 1,6 km de la cima del inèdito Haag, Pogacar sometió a todos sus rivales. Acabó con la fuga que protagonizaba Carapaz y distanció a todos los rivales de la general. Cruzó la meta con el gesto "ronaldiano", con un tiempo de 4h.00.07, a una media de 38,8 km/hora.

Nada menos que la cuarta victoria en la presente edición, la número 25 en el Tour, por lo que iguala al francés André Leducq, y la 125 en su palmarés.

POGACAR, UN TSUNAMI IMPARABLE, AYUSO CEDE ANTE SEIXAS

Por detrás los supervivientes del tsunami esloveno, con su compañero mexicano Isaac del Toro en la segunda plaza y la perla francesa Paul Seixas tercero, ambos a 38 segundos. Vingegaard, de nuevo perdedor entró a 44. Juan Ayuso, que perdió el maillot blanco en favor de Seixas, entró a 50 segundos, pasando apuros en los duros tramos finales.

"Ha sido un día espectacular. Nunca vi nada igual por el ambiente en las cunetas, un gran espectáculo. Sabía que estaba al cien por cien estaba esperando los últimos km de la subida por si había ataques. Vingegaard y el Decathlon pusieron un ritmo fuerte, y como yo estaba bien me motivé para atacar y llevarme la etapa", dijo en meta Pogacar.

En la general otro mordisco importante de Pogacar y algunos cambios significativos. El rey del Tour amplía una ventaja que le permitirá afrontar la tercera semana con alfombra roja hasta París. Vingegaard le sigue a 4.30 minutos y Evenepoel a 5.04 como inquilinos del podio.

Paul Seixas, que ya es el mejor joven gracias a los 3 segundos de bonificación como tercero en la etapa, emerge como la gran esperanza que viene demostrando ser. En el año de su debut, con 19 años, ya es cuarto a 5.19, por delante del español Juan Ayuso, a 5.22. El alemán Lipowit es sexto a 5.44 e Isaac del Toro séptimo a 5.50.

CARAPAZ POR LA ETAPA, PIDCOCK VUELVE A AMENAZAR EN LA GENERAL

Etapa corta, pero explosiva, sin respiro, con 4 puertos que ofrecían batalla de principio a fin. Una intensa lluvia con granizo incluido despidió a los 170 corredores del pelotón en Mulhouse. No duró más de 10 minutos el chaparrón, así que enseguida empezó el festival de ataques.

El inminente esprint de Wattwiller espoleó al Alpecin para que Philipsen se llevara los puntos en pugna con el maillot verde de Mads Pedersen. Era el km 10. Se acabó el llano, comenzó el sube y baja permanente hasta meta. Enseguida se presentó el Gran Balón (1a, 21,5 km al 4,8), la montaña más alta de los Vosgos pese a erguirse únicamente hasta los 1.424 metros de altura.

Castigo para los esprinters que se iban descolgando uno a uno, opciones para aventureros y escaladores. Subiendo el Balón se formó la primera fuga con 33 hombres. De nuevo Pidcock como amenaza para la general, Movistar metió a 4 hombres, el EF a Carapaz y Healy. Coronaron en cabeza Paret Peintre, que pasaba a ponerse segundo en el premio de la montaña, y Carapaz.

El grupo principal al mando del UAE coronó a 1.40 minutos, diferencia que se mantuvo en el primer paso por la meta de Le Markstein. Carapaz y Healy (EF Education), Tobias Johannessen y Anders Johannessen (Uno-X) y Valentin Paret-Peintre (Soudal) retaron al resto con cerca de 100 km por delante.

La llamada fuga de la fuga fue tomando cuerpo con Einer Rubio como sexto hombre. Los perseguidores cedían tiempo, pero Pidcock amenaza con ponerse segundo en la general, lo que obligó al Visma a ponerse las pilas para salvaguardar la plaza de Vingegaard. En el Col de Page (2a, 9,8 km al 4,7) puntuó Paret Peintre amenazando a su vez el maillot de puntos de Pogacar, quien perdía 3.10 en el citado puerto (km 71).

PLATEAU DE SOLAISON CITA CLAVE PARA CERRAR LA SEGUNDA SEMANA

La semana se cierra con la decimoquinta etapa entre Champagnole y Plateau de Solaison, de 183,9 km. Jornada clave con 4 puertos, la Cota des Rousses (3a, 6,6 km al 5,1), el Col de la Croisette (1a, 4,7 km al 11,2), la Cota du Mont (3a, 2,1 km al 8,3) y el ascenso final al Plateau de Solaison (Especial, 11,3 km al 9).

Los favoritos serán los protagonistas de la cita con final en la cima alpina inédita en la "grande boucle". En el reciente Tour de Auvernia-Ródano-Alpes se impuso el mexicano Isaac del Toro.

"Ha sido un día espectacular. Nunca vi nada igual por el ambiente en las cunetas, un gran espectáculo", dijo

Andrés Chaparro histórico
con los Nacionales

Caracas

Este viernes el venezolano Andrés Chaparro firmó una noche brillante, liderando la aplastante victoria 23-4 de los Nacionales de Washington sobre los Atléticos, quienes siguen con su mala racha y sumaron su décima en fila.

Chaparro quien firmó su primer juego multi jonrón en las Grandes Ligas dio una demostración de poder con el madero y se fue de 5-4 con un par de cuadrangulares y ocho carreras remolcadas.

El primer bambinazo del oriundo del Vigía llegó en el quinto episodio logrando los 467 pies de altura, este estacazo se convierte en el más largo registrado por un pelotero de Washington desde que Bryce Harper conectara vuelacercas de 473 pies el 4 de mayo de 2018. Tras este viernes Chaparro cuenta con un promedio de bateo de .220 sumando tres vuelacercas y 15 carreras impulsadas.

Las 23 anotaciones registradas igualaron la segunda cifra más alta en los registros de la franquicia.

Inglaterra se lleva el tercer lugar

Mbappé es el máximo goleador en mundiales

Inglaterra se lleva
un tercer lugar loco

EFE

Inglaterra se llevó el tercer puesto en el Mundial 2026 tras imponerse a Francia por 4 a 6 este sábado en un duelo que tuvo dominado al descanso, cuando se marchó con una ventaja de cuatro goles, pero que se complicó en la segunda mitad. Kylian Mbappé, titular, superó con un doblete a Lionel Messi como máximo goleador en la historia de los mundiales.

La irrelevancia de este partido fue el mantra que repitieron los seleccionadores y jugadores de ambos combinados desde que cayeron en semifinales, pero Francia pareció tomarse esas palabras totalmente a pecho en los primeros 45 minutos, mientras que fue Inglaterra quien adelantó sus vacaciones en el segundo tiempo.

Bukayo Saka y Marcus Rashford destrozaron con su velocidad a Francia en el inicio, y cada pase largo de los mediocampistas ingleses fue una ocasión de peligro en el área de Mike Maignan, que transmitió nula confianza.

Solo un carrusel de cambios en el descanso cambió la cara de los franceses, que estuvieron a punto de firmar una de las mayores remontadas en la historia del torneo.

Aunque no lo lograron, pudieron celebrar que Mbappé superó con un doblete a Messi como máximo goleador de los mundiales con 22 tantos. También le adelantó en la carrera por la Bota de Oro de este torneo, con diez goles.

Messi tendrá una bala para superarle este domingo en la final contra España.

Mbappé, por partida doble

INGLATERRA DESPEDAZA A FRANCIA

La primera cara del partido mostró a una Inglaterra totalmente superior a la que le bastaban dos pases seguidos para explotar la espalda de los centrales, mientras Francia permanecía estática esperando a que pasasen los minutos.

Aprovechando la pasividad francesa, Declan Rice abrió el marcador a los tres minutos de encuentro con un disparo desde fuera del área, y un cuarto de hora Ezri Konsa remató un saque de esquina que supuso el 0 a 2.

Aunque Francia también generó peligro, sobre todo a través de un Mbappé que era buscado por sus compañeros, los goles solo cayeron del lado inglés en la primera mitad. Saka, con un doblete, puso el 0 a 4 al descanso.

MBAPPÉ SUPERA A MESSI Y FRANCIA ROZA EL MILAGRO

La cara de Didier Deschamps, que este sábado puso fin de la forma más amarga a su etapa al frente de Francia, era un poema, y espabiló a los suyos dando entrada a Ousmane Dembélé y Bradley Barcola, además de retocar la zaga.

Los cambios cambiaron radicalmente el partido, que se convirtió en un monólogo francés. La combinación de Mbappé, Olise, Dembélé y Barcola en ataque desarboló la defensa inglesa, y los tres tantos se quedaron cortos.

Un doblete del francés Kylian Mbappé en los minutos 48 y 66 lo convirtió en el máximo goleador provisional del Mundial 2026 con 10 tantos y de la historia de los Mundiales con 22.

Mbappé, por partida doble, y Barcola, asistido por el del Real Madrid, pusieron el 3 a 4, y solo la falta de efectividad de Olise, que desaprovechó dos claras ocasiones dentro del área para empatar, concedieron a Inglaterra el bronce.

El extremo del Bayern Munich sí estuvo más acertado como creador, y repartió su sexta y su séptima asistencia del torneo, superando un récord de Pelé.

El asedio francés era completo, y cuando parecía que el empate estaba por llegar Saka completó el 'hat-trick' de penalti y puso fin a las esperanzas de prórroga del público, que pedía entre gritos "un gol más" de Francia para alcanzar el tiempo extra.

El correcalles, no obstante, continuó hasta el silbato final. Dembélé y Jude Bellingham -que entró como suplente- intercambiaron goles en el descanso para cerrar el primer partido con diez goles o más desde España 1982.

Antonelli firma la 'pole'
y saldrá primero en Spa-Francorchamps

EFE

El italiano Andrea Kimi Antonelli (Mercedes), líder del campeonato, saldrá primero hoy en el Gran Premio de Bélgica, el décimo del Mundial de Fórmula Uno, que se disputa en el circuito de Spa-Francorchamps.

Antonelli, de 19 años, firmó su sexta 'pole' en la F1 -la sexta del año- al dominar este sábado la sesión de calificación, en cuya decisiva tercera ronda (Q3) cubrió los 7.004 metros de la mítica pista de las Árdenas en un minuto, 44 segundos y 361 milésimas, 317 menos que el cuádruple campeón del mundo neerlandés Max Verstappen (Red Bull), que sale segundo, a su lado, en la primera fila.

El inglés Lando Norris (McLaren) marcó el tercer tiempo -a 44 centésimas-, pero al penalizar diez puestos en parrilla -por cambiar la batería- lo hará desde la decimotercera plaza, cediéndole la segunda hilera a su compatriota George Russell (Mercedes) -segundo en el Mundial, a 25 puntos de su compañero-, que arrancará tercero, y al monegasco Charles Leclerc (Ferrari).

El séptuple campeón mundial inglés Lewis Hamilton (Ferrari) -tercero en el campeonato, a 32 puntos- sale quinto, desde una tercera fila que completa el otro McLaren, el del australiano Oscar Piastri.

Antonelli, firmó su sexta 'pole' en la F1 -la sexta del año- al dominar este sábado la sesión de calificación

El sueco-británico Arvid Lindblad (RB) y el brasileño Gabriel Bortoleto (Audi), que sale octavo, lo harán desde la cuarta fila.

El trofeo más codiciado

La historia de la Copa del Mundo que fue robada dos veces

De las canchas al misterio: El trofeo Jules Rimet, la presea original del Mundial de Fútbol, protagonizó dos de los robos más insólitos de la historia del deporte antes de desaparecer para siempre

Pickles se convirtió en una celebridad mundial

elsiglo

La Copa del Mundo de la FIFA es el objeto de deseo de millones de fanáticos y el máximo Olimpo para cualquier futbolista. Sin embargo, antes de la existencia del actual y conocido trofeo de oro macizo, existió otra presea que no solo despertó pasiones en la cancha, sino también la astucia de los criminales. Se trata de la copa **Jules Rimet**, el trofeo original del Mundial, que tiene el infame récord de haber sido **robado en dos ocasiones** en dos continentes distintos.

El trofeo, una estatuilla de oro de 35 centímetros que representaba a Niké (la diosa griega de la victoria), fue diseñado por el escultor francés Abel Lafleur. Por decreto de la FIFA, el primer país en ganar el campeonato tres veces se quedaría con la copa de forma permanente, una hazaña que Brasil logró en 1970. Pero el destino de la Jules Rimet estaba lejos de ser pacífico.

EL PRIMER GOLPE: UN PERRO HÉROE

A solo unos meses de que iniciara el Mundial de Inglaterra 1966, la Federación Inglesa de Fútbol exhibió el trofeo en la iglesia metodista de Westminster Central Hall en Londres. A pesar de la estricta vigilancia, el 20 de marzo de 1966, los ladrones burlaron la seguridad y se llevaron la copa sin dejar rastro.

La policía británica (Scotland Yard) desplegó un operativo masivo, pero la resolución del caso llegó de la forma menos pensada. Una semana después del robo, un ciudadano llamado David Corbett paseaba a su perro, un collie llamado **Pickles**, por el sur de Londres. El can comenzó a olfatear con insistencia un paquete envuelto en papel de periódico tirado junto a la rueda de un auto. Al abrirlo, Corbett descubrió la Copa del Mundo intacta. Pickles se convirtió instantáneamente en una celebridad mundial y recibió un suministro de comida de por vida.

La copa Jules Rimet, el trofeo que tiene el infame récord de haber sido robado en dos ocasiones en dos continentes distintos

EL SEGUNDO ROBO

Tras la victoria de Brasil en el Mundial de México 1970, la Jules Rimet viajó a Río de Janeiro para descansar definitivamente en las vitrinas de la Confederación Brasileña de Fútbol (CBF). Se pensaba que estaba segura tras un vidrio blindado, pero los criminales encontraron una falla en el diseño: la parte trasera de la vitrina estaba hecha de madera.

La noche del 19 de diciembre de 1983, un grupo de hombres asaltó la sede de la CBF, amarró al guardia de seguridad y usó una palanca para desprender la madera del marco. La copa volvió a desaparecer, pero esta vez no hubo un final feliz ni un perro héroe para rescatarla.

A pesar de las intensas investigaciones y el arresto de varios sospechosos, los ladrones confesaron posteriormente a las autoridades que la estatua de oro y plata esterlina **había sido fundida** en un horno de Río de Janeiro para vender el metal precioso en el mercado negro. El trofeo original nunca fue recuperado.

UN LEGADO INALCANZABLE

Ante la pérdida irreparable, la FIFA tuvo que entregar una réplica a la federación brasileña en 1984. Para las siguientes ediciones del torneo, el organismo deportivo cambió las reglas: diseñó el trofeo actual (la Copa Mundial de la FIFA) y estipuló que ningún país podría conservarlo de forma definitiva, entregando únicamente réplicas doradas a los campeones.

A día de hoy, el paradero de la auténtica copa Jules Rimet sigue siendo uno de los mayores mitos y enigmas del deporte rey, un recordatorio de que la pasión por el fútbol, a veces, cruza las fronteras de la legalidad.

En el segundo robo la estatua de oro y plata esterlina **había sido fundida** en un horno de Río de Janeiro

La copa y el balón oficial del Mundial FIFA 2026

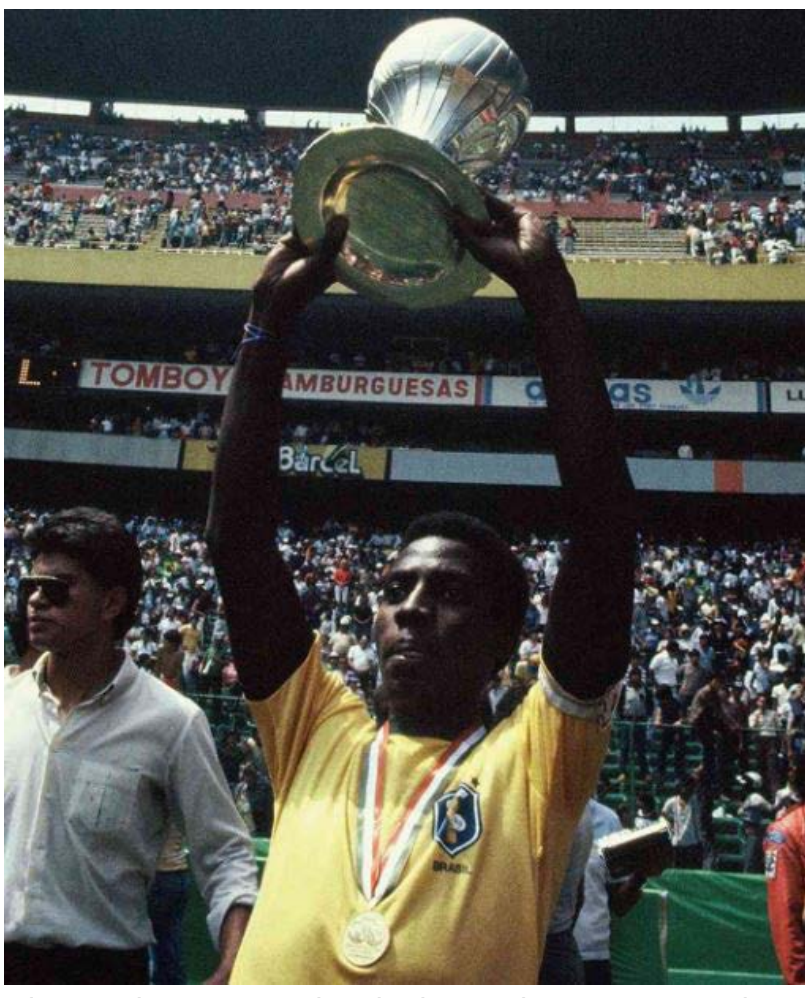

Pelé sostiene la Copa en 1970, y luego la Jules Rimet desapareció por segunda vez

DOMINGO
19
JULIO | DE | 2026

elsiglo.com.ve

terra

En Guatemala

Identifican por primera vez el nombre de un matemático de la era maya clásica

EFE

Las investigaciones en el sitio arqueológico de Xultún, en el noreste de Guatemala, han revelado un hallazgo inédito al identificar, por primera vez, el nombre de un astrónomo y matemático maya, Zactan B'aan (o Tzab Tan Waas), un erudito del siglo VIII d.C. que dejó grabada su autoría en una compleja fórmula astronómica.

La revelación fue presentada este lunes en la capital guatemalteca por los investigadores de este proyecto arqueológico, localizado en la selvática región del noroeste de Petén, que detallaron cómo al descifrar un pasaje de un calendario antiguo maya los llevó a identificar la autoría intelectual de la obra.

"La importancia del texto 19 radica en la configuración particular de ciclos de tal magnitud que se atribuyeron explícitamente a la labor intelectual de un astrónomo y matemático concreto, Zactan B'aan. Este es el primer caso conocido de esta índole", explicó el epigrafista del proyecto, Franco Rossi.

El hallazgo, denominado "Texto 19" y compuesto por un pasaje de nueve glifos, fue plasmado en una cámara de murales con pintura de carbón y pequeños dibujos grabados en rojo hechos con óxido de hierro.

Según explicó la codirectora del proyecto, Heather Hurst, debido a que los trazos se encontraban sobre fragmentos muy frágiles de estuco, los arqueólogos aplicaron tecnología multiespectral de imágenes para poder leer las partes erosionadas.

Hurst detalló que la excavación documentó que este espacio funcionaba como un área de trabajo donde hombres y mujeres utilizaban herramientas para la elaboración de libros y la escritura sobre estuco, un lugar donde se enseñaban fórmulas y se honraba a eruditos destacados.

La fórmula de Zactan B'aan refleja una singular comprensión de las fracciones y factores necesarios para sincronizar el calendario ritual de 260 días, el año solar Haab de 365 días, el ciclo sinódico de Venus de 584 días y el de Marte de 780 días.

Rossi precisó que estos ciclos astronómicos encuentran un punto de alineación en una cifra de 2.920 días, un número divisible exactamente en cinco periodos de Venus o en ocho años solares, lo que permitía calcular la coincidencia exacta de los astros para su aplicación en ceremonias políticas, astronomía adivinativa y en estacionalidad.

Los expertos destacaron que este descubrimiento confirma el rol fundamental que desempeñaban los especialistas en calendarios para estructurar el tiempo en la sociedad maya del periodo clásico, donde recibían un reconocimiento intelectual similar al que se otorgaba a los artistas y escultores de la época.

En Perú

Hallan 43 figuras milenarias de dioses y humanos de civilización Caral

EFE

Una serie de 43 figuras milenarias con formas de dioses, animales y rostros humanos, pertenecientes a la civilización de Caral, considerada la más antigua de América, fueron descubiertas en los restos de Peñico, la urbe peruana sobre la que se han centrado las investigaciones en los últimos años.

Estas figuras, elaboradas con hueso y madera, datarían de entre 1.800 y 1.500 años antes de Cristo, y formaban parte de una ofrenda que aporta nuevas evidencias sobre los procesos de continuidad cultural desarrollados en el valle de Supe, ubicado al norte de Lima, posterior al abandono de los principales centros urbanos de la civilización Caral (3000-1800 a. C.).

Durante la presentación de los objetos este lunes en el Ministerio de Cultura de Perú, el arqueólogo Mauro Ordóñez, jefe de sitio arqueológico Peñico, detalló a EFE que las miniaturas "tienen una carga iconográfica muy potente en términos simbólicos".

Ordóñez señaló que están esperando los resultados de carbono 14 para conocer su antigüedad, aunque el edificio donde fueron encontrados tiene unos 3.800 años.

"De las 43, hay representaciones antropomorfas, geométricas y zoomorfas. Por ejemplo, en las antropomorfas hay representaciones probablemente de sus dioses y de sus autoridades", indicó el arqueólogo al destacar que también han hallado una "Venus de Peñico", una figura de mujer tallada sin cabeza.

La arqueóloga Ruth Shady (c), jefa de la Zona Caral

Hay dos tablillas con imágenes de dioses tallados con tinte rojo con ojos triangulares y tocados cuyas formas serían inéditas en la zona, otra que luce un gorro cónico decorado que representaría a una autoridad y varias tienen profundas cavidades en los ojos que indican que en su momento tenían incrustraciones de minerales o piedras semipreciosas.

En el caso de las zoomorfas, hay representaciones de serpientes, renacuajos, aves, y también algunas que representan ríos, varias con el denominado "ojo de dios" tallado y figuras geométricas simétricas.

Las miniaturas estaban colocadas cuidadosamente en torno a piedras dispuestas de forma semicircular y varias muestran marcas de fuego, lo que indica que fueron utilizadas en un ritual asociado a la construcción de una nueva plataforma del edificio público mayor del asentamiento.

"Fueron encontradas en un proceso ofrendatorio, en el proceso de renovación arquitectónica del edificio público mayor, entonces hay un contexto de respeto al momento de dejar esta ofrenda", agregó Ordóñez.

Los arqueólogos continuarán sus trabajos, dirigidos por la arqueóloga Ruth Shady, jefa de la Zona Caral, esperan encontrar en el mismo lugar más figuras y personajes, pero también estudian otras edificaciones del complejo de Peñico para comprender la dinámica social de este pueblo.

El centro urbano Peñico fue fundado hacía el año 1800 a.C., con un área de ocupación arqueológica de 19,44 hectáreas, en un periodo posterior a la pérdida de prestigio de los primeros centros urbanos de la civilización Caral, entre ellos la Ciudad Sagrada de Caral-Supe, que se encuentra a 13 kilómetros.

Santo Domingo reúne a expertos en arqueología de 23 países

EFE

Más de 230 investigadores de 23 países participan desde este lunes en el XXXI Congreso Internacional de Arqueología del Caribe (IACA), donde se presentarán investigaciones sobre el pasado precolombino y colonial de la región.

El encuentro, que se desarrolla hasta el próximo 18 de julio en la Ciudad Colonial de Santo Domingo, incluye el desarrollo de 97 ponencias organizadas en 15 simposios, con trabajos que abordan el uso de tecnologías aplicadas a la arqueología, como análisis de ADN antiguo, estudios isotópicos, arqueobotánica, arqueozoología, documentación digital en tres dimensiones y arqueología subacuática.

Entre las instituciones representadas se encuentran la Universidad de Harvard, el Instituto Max Planck de Antropología Evolutiva, la Universidad de Copenhague, la Universidad de Minesota y la Universidad de Leiden.

Durante el congreso también se analizarán investigaciones sobre patrimonio cultural sumergido, incluidos estudios de naufragios históricos en el Caribe y casos como el del galeón San José, hundido frente a las costas de Colombia.

El programa académico se complementa con actividades de campo y visitas a centros culturales y arqueológicos, entre ellas una jornada en Santiago y una prospección en yacimientos del Monumento Natural Cabo Samaná.

El congreso es organizado por la Academia de Ciencias de la República Dominicana junto a instituciones culturales y académicas del país, con el respaldo del Ministerio de Cultura y otras entidades públicas y privadas.

La clausura se realizará este lunes

Niños y adultos compartían tumbas medievo aunque no tuvieran lazos biológicos

EFE

Investigadores suecos han comprobado que niños y adultos compartían tumbas en el medievo aunque no estuvieran emparentados biológicamente, lo que aporta una nueva perspectiva sobre las prácticas de enterramiento múltiple de los primeros cristianos y cuestiona las suposiciones previas de que los niños solían ser enterrados con familiares cercanos.

Investigadores de la Universidad de Estocolmo analizaron el ADN de 142 individuos que datan de finales de la era Vikinga y la Edad Media, incluyendo a más de 60 niños y adolescentes enterrados en múltiples tumbas en yacimientos de Sigtuna, cerca de Estocolmo, Västerhus en Jämtland y Fjälkinge en Skane; hoy publican los resultados de su trabajo en la revista Science Advances.

Los resultados muestran que los parientes biológicos cercanos eran sorprendentemente raros entre las personas enterradas en la misma tumba, incluso en cementerios donde se podían detectar altos niveles de parentesco, y que los entierros se organizaban según el sexo y la pertenencia a una comunidad social o religiosa, priorizando esos lazos sobre la consanguinidad.

Estos enterramientos parecen haber estado condicionados por hogares, por grupos de parentesco extensos o comunidades locales, que operaban dentro de marcos normativos cristianos que pudieron haber limitado o anulado las consideraciones puramente familiares, han descrito los investigadores en la revista.

El estudio también identificó a una familia singular en el cementerio medieval de Vasterhus, donde una mujer, conocida por los investigadores como la 'Dama 56', pudo ser vinculada mediante ADN con varios parientes enterrados en el cementerio, incluidos sus padres, su hermano y dos hijas, pero su historia se extiende mucho más allá del propio enterramiento.

Junto a ella fue enterrada una concha de vieira, un objeto poco común en una tumba medieval escandinava pero un símbolo muy conocido de la peregrinación a Santiago de Compostela, en el noroeste de España.

El hallazgo sugiere que la mujer completó una de las peregrinaciones más famosas de la Europa medieval, recorriendo miles de kilómetros a través del continente hasta los confines de la Europa cristiana antes de regresar a casa; la mujer falleció antes de cumplir los 30 años, y sus padres, su hermano y sus hijas también fueron enterrados en diferentes secciones del mismo cementerio.

El estudio, han destacado los investigadores, demuestra cómo la arqueogenética puede ampliar la comprensión de la sociedad medieval, revelando no solo las relaciones biológicas, sino también los mundos sociales en los que las personas vivían, organizaban sus comunidades, practicaban su culto y, en última instancia, eran enterradas.

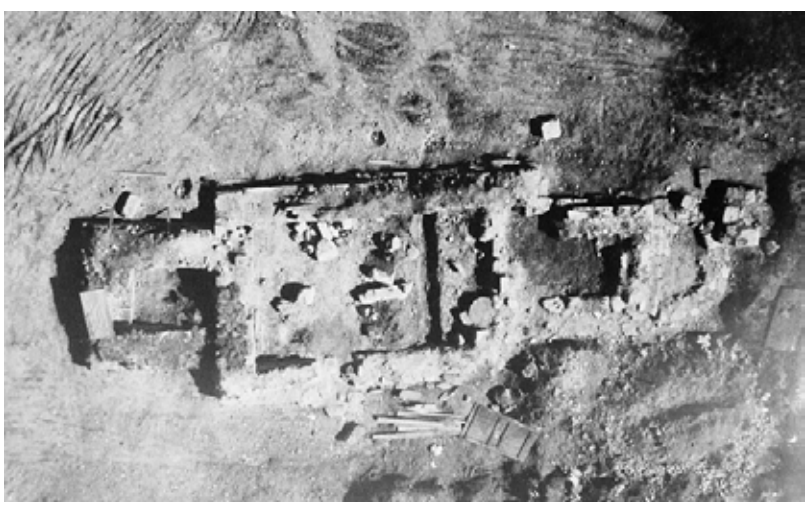

DOMINGO 19 JULIO DE 2026 elsiglo.com.ve farándula

"La Odisea"

el viaje del héroe se convierte en la descomunal y oscura película del año

EFE

Christopher Nolan fusiona gran entretenimiento y cine de autor en 'La Odisea' ('The Odyssey'), una descomunal y oscura película en la que las mayores estrellas de cine de la actualidad -de Matt Damon a Tom Holland, Zendaya o Anne Hathaway- se ponen al servicio de la milenaria historia del regreso del héroe a Ítaca.

Temas recurrentes de Nolan como el sacrificio, la memoria y la crisis de identidad, que ya ha abordado en cintas de temáticas tan dispares como 'Interestellar' o 'Memento', son centrales en esta superproducción que llegará el viernes a los cines de todo el mundo con vocación de ser la película del año.

Sus casi tres horas de duración están en este caso justificadas por las asombrosas historias mitológicas que Homero escribió -o a él se atribuyen- hace 2.800 años y por una traslación al cine muy entretenida pero clara a la hora de reflexionar sobre los horrores y secuelas de un conflicto armado.

Es la historia de un rey griego -un destacado Matt Damon- que pasó veinte años lejos de la isla de Ítaca, primero en una década de asedio a Troya, y después en un viaje lleno de aventuras tan fantásticas como terribles, enfrentándose a monstruos nacidos de dioses mientras le corroen la culpa y el duelo.

DIFERENCIAS CON EL TEXTO DE HOMERO

Envolvente como el relato de un aedo -que aquí interpreta el rapero Travis Scott- la película es relativamente fiel a los principales episodios o cantos de 'La Odisea', aunque actualizada en aspectos como su lenguaje llano.

De este modo, un Telémaco interpretado por un Tom Holland aniñado llama 'mamá' y 'papá' a Penélope y Odiseo, mientras que algunas explicaciones sobre las motivaciones de la trama se tornan contemporáneas.

Así, es más la economía que la huida de Helena con Paris lo que provoca la guerra, y es el hartazgo de la violencia y no los vientos de Poseidón lo que lleva a Odiseo a tomar un camino que retrasará otra década su vuelta a casa.

El detestable Antinoo es uno de los antihéroes, junto al oscuro, parricida y enmascarado Agamenón, a quien Odiseo debe obediencia pero, en otra licencia de Nolan, cuestiona. El británico Robert Pattison borda al principal pretendiente de Penélope con una interpretación llena de matices.

La película da voz y criterio propio a los personajes femeninos, algo que ya ocurre en el poema original, con una estupenda Anne Hathaway como una Penélope mucho más estratega que sumisa o una Helena -interpretada por la bella Lupita Nyong'o- que se revuelve contra la violencia de los hombres. Zendaya como Atenea, Charlize Theron como Calipso, y Samantha Morton como Circe son otras piezas clave para guiar al héroe.

Al director se le ha tachado de 'woke' tanto por utilizar a algunos actores de ascendencia étnica distinta a la europea como por dar un papel al actor trans Elliot Page como el guerrero Sinón (que engañó a los troyanos). Aunque en realidad en la propia 'Odisea' aparece un personaje de género fluido, el adivino Tiresias, con una importancia menor en la pantalla.

DE LA ANTIGUA GRECIA AL CINE: Las grandes adaptaciones directas

•**Ulises (1954)**: Dirigida por Mario Camerini y producida por los legendarios Dino De Laurentiis y Carlo Ponti, es la primera gran adaptación cinematográfica de la obra. Protagonizada por Kirk Douglas como Ulises (Odiseo) y Silvana Mangano en el doble papel de Penélope y la hechicera Circe. Aunque recortó varios pasajes, sigue siendo un clásico del cine de "espadas y sandalias" (peplum).

•**La Odisea (Miniserie de 1997):** Aunque se estrenó en televisión y no en cines, esta producción de Andrei Konchalovsky (producida por Francis Ford Coppola) es considerada por muchos como la versión más fiel y completa. Protagonizada por Armand Assante, contó con un presupuesto enorme para la época y ganó varios premios Emmy gracias a sus revolucionarios efectos especiales de la mano de la compañía de Jim Henson.

ESTRUCTURA NO LINEAL Y GRAN PRESUPUESTO

Este poema épico lleva dentro varias de las historias que según Jorge Luis Borges son las únicas que se llevan siglos narrando: la ciudad sitiada y defendida por hombres valientes, el regreso, la busca y el sacrificio de un dios. Pero además, su propia estructura no lineal hizo "sentir humildad y, al mismo tiempo, una gran emoción" al director londinense de 55 años.

"Intento ser muy fiel a la estructura del poema original precisamente porque es tan aventurera. Son historias dentro de historias, recuerdos dentro de recuerdos. Es, en realidad, un relato increíblemente sofisticado", explicó en una entrevista con EFE.

A Nolan le gusta grabar al natural, y tras el éxito de 'Oppenheimer' Universal Pictures no puso pegas a un presupuesto estimado de 250 millones de dólares para la adaptación cinematográfica de las aventuras de Ulises -como tradujeron los romanos- más ambiciosa.

Impresionantes espacios de Marruecos, Grecia, Italia, Islandia, Escocia y Estados Unidos acogen tanto batallas y penurias como los aspectos más sobrenaturales y terroríficos del poema épico que fundó la literatura occidental.

Esta es además la primera superproducción en usar cámaras IMAX con película de 70 milímetros, el doble del formato estándar, y está concebida para ser proyectada de manera óptima en un tipo de cines muy escasos.

Apenas cuarenta salas en el mundo pueden hacerlo, repartidas entre Estados Unidos, Canadá, Reino Unido, Australia, Bélgica, Francia y República Checa.

No obstante, este monumental retrato de la pequeñez humana frente al designo de los dioses se podrá disfrutar de un modo ligeramente menos perfecto en el resto del mundo.

QUIÉN ES QUIÉN EN 'LA ODISEA'

El cineasta británico Christopher Nolan ha optado por un reparto lleno de estrellas para su esperada adaptación de 'La Odisea'. Desde Matt Damon a Zendaya pasando por Tom Holland o Anne Hathaway, todos ellos forman parte de una película, que se estrena este viernes y en la que no todos los personajes son iguales a como los imaginó Homero.

MATT DAMON, UN ODISEO MÁS HEROÍCO

Dibujado por Homero como un héroe con lado oscuro por su ambición y su falta de escrúpulos, Nolan expone algunos matices de esa personalidad pero potencia el lado más heroico del que es, por otro lado, uno de los grandes héroes de la historia de la literatura, ese Odiseo, que es más conocido por su nombre romano, Ulises. Damon aporta esa mirada honesta tan característica de su personalidad en un muy buen pero no excepcional trabajo.

ANNE HATHAWAY, LA DUREZA Y RESILIENCIA DE PENÉLOPE

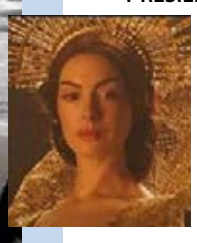

La actriz estadounidense apunta directamente a su segundo Óscar y de nuevo por un personaje secundario. Lo ganó por la Fantine de 'Los miserables' y podría repetir con esta Penélope que teje y desteje con paciencia y más rencor del que puede mostrar mientras su marido se ha olvidado de ella, sus pretendientes acaban con sus recursos y su hijo Telémaco está más perdido de lo que debería.

TOM HOLLAND, UN TELÉMACO ANIÑADO

El más flojo de todas las estrellas de la película. Despojado del humor de Spider-man, Holland está fuera de tono en esta historia mucho más dramática de lo que está habituado y da vida a un Telémaco al que le falta la dureza que caracteriza a los personajes de epopeyas monumentales como es 'La Odisea'.

ZENDAYA APORTA GLAMOUR A LA DIOSA ATENEA

La elegancia, la delicadeza y la belleza de Zendaya encajan a la perfección con el personaje de la diosa Atenea, la consejera de Odiseo en su viaje de 20 años que Homero convirtió en una gran aventura. La actriz se convierte en una diosa del siglo XIII antes de Cristo con la misma facilidad con la que es una guerrera futurista en 'Dune' o la novia de un superhéroe en 'Spider-man'.

ROBERT PATTINSON, IMPECABLE COMO EL TRAIDOR ANTINOO

El actor británico llena de matices su interpretación de este personaje que ya era odioso en los cantos homéricos y que Nolan lo hace aún más detestable, cobarde y ambicioso en su visión de este candidato a la corona de Ítaca, que no duda en usar todas las armas para que otros se enfrenten en su nombre a cualquiera que se interponga en su camino.

LUPITA NYONG'O, EL RAMALAZO FEMINISTA DE HELENA DE TROYA

Ni secuestrada ni sometida, esa es la Helena de Troya de la película de Nolan, a la que interpreta Nyong'o, en un doble papel -también interpreta a su gemela Clitemnestra- que trata de oponerse a su destino dentro de los límites que le permite la sociedad clásica griega y que se revela tibiamente ante el autoritarismo de su marido, Menelao.

JOHN LEGIZAMO, IRRECONOCIBLE COMO EUMEO

El criado más fiel de Odiseo, con el permiso de Euriclea, tiene el irreconocible rostro de John Legizamo en un personaje que crece en importancia en la versión de Nolan, donde es el defensor incansable del rey de Ítaca frente a las decenas de pretendientes que buscan casarse con Penélope.

CHARLIZE THERON, PURA BELLEZA PARA CALIPSO

La belleza incuestionable de Charlize Theron la hacía la mejor candidata posible para encantar al guerrero Odiseo y desviarle durante nada menos que siete años de su regreso a Ítaca. Una perfecta representación de la tentación como la ninfa Calipso en la paradisíaca isla de Ogigia, que Nolan situó en la Duna Blanca de Dajla en el Sáhara Occidental.

SAMANTHA MORTON, LA PERFECTA BRUJA CIRCE

Una bruja que transforma a los hombres en animales, esa es la Circe que dibujó Homero y que está interpretada por Samantha Norton en uno de los mejores episodios de esta película y que, junto al enfrentamiento contra el cíclope Polifemo o el encuentro con el adivino Tiresias y los espíritus de los guerreros muertos y no enterrados, aportan la ciencia ficción que tanto le gusta a Nolan.

JON BERNTHAL Y BENNY SAFDIE, LOS REYES CAUSANTES DE TODO

Los reyes que provocaron la guerra de Troya no salen muy bien parados ni en 'La Odisea' original ni en la de Nolan. Jon Bernthal (el hermano fallecido de 'The Bear') y el director Benny Safdie (eso dicen los títulos de crédito) son los reyes Menelao y Agamenon, los que reúnen a todos los hombres posibles -incluido Odiseo- para recuperar a Helena, la mujer de Menelao, supuestamente secuestrada por Paris de Troya.

DOMINGO 19 JULIO DE 2026
elsiglo en la Tecnología
Diseño | Félix Enrique Olivo

La tecnología satelital, los ojos que ayudan a conservar el océano en Latinoamérica

EFE

La revolución tecnológica se está convirtiendo en un fuerte aliado para la conservación de los océanos y el uso responsable de los recursos marinos, a través del uso de información de satélites y con la apertura de muchos países a compartir datos de posicionamiento de las flotas pesqueras, lo que supone contar con "ojos en el mar" para saber realmente lo que está sucediendo, tanto en aguas nacionales como en alta mar.

El Pacífico Este Tropical (PET) se ha posicionado como un ejemplo internacional de cooperación entre países (como Costa Rica, Ecuador, Panamá y Colombia) unidos por un corredor marino con joyas naturales como la Isla del Coco, las Galápagos, la isla Coiba y la isla Malpelo, que provee un santuario para diversas especies compartidas, y donde antes la actividad pesquera era prácticamente invisible.

La organización internacional Global Fishing Watch cuenta con una plataforma que recopila información satelital pública y datos compartidos por varios países para, a partir de ella, crear un gran mapa con la ubicación casi en tiempo real de las flotas pesqueras, lo cual permite realizar análisis, identificar patrones, detectar riesgos y apoyar acciones concretas de conservación marina.

"Con la revolución de la tecnología, la ayuda de satélites, más ese monitoreo (dispositivos) que llevan las embarcaciones para evitar colisiones en el mar, podemos entender qué está sucediendo ahí. Tenemos ojos en el mar; ya no tenemos solamente un mapa terrestre, tenemos ahora acceso a un mapa también oceánico", dijo a EFE la líder para América Latina de Programas de Global Fishing Watch, Mónica Espinoza.

La plataforma funciona con datos del sistema de identificación automática, o AIS, que son los utilizados por las embarcaciones industriales para evitar colisiones; así como con datos VMS de vigilancia y seguimiento que están en poder de las autoridades gubernamentales, además de imágenes satelitales.

"No es únicamente entender dónde están los barcos, dónde está la actividad humana, sino también entender cómo esto se puede relacionar con la temperatura del mar, ahora que viene un súper (fenómeno del) Niño, cómo esa interacción puede afectar la actividad humana, cómo se distribuyen los nutrientes para entender patrones migratorios de especies", comentó Espinoza.

LA TRANSPARENCIA PESQUERA

El concepto de transparencia pesquera o transparencia de la actividad humana en el mar, se está transformando en acciones en países de América Latina como Costa Rica, Panamá, Ecuador, Chile y Perú que han compartido la información de rastreo de sus flotas.

Global Fishing Watch espera que Colombia se una pronto a esta dinámica como parte de los esfuerzos para mejorar la conservación marina en el Pacífico Este Tropical, una vasta zona marina frente a las costas de Latinoamérica considerado como un corredor biológico de vital importancia para especies como ballenas, tortugas, tiburones y atunes.

"Vemos cómo esos países que están conectados por el mar se están uniendo a esta onda de transparencia y siendo líderes, demostrando que esto es posible, que esto es importante para poder hacer una mejor gestión de nuestros recursos para el bienestar de cada uno de nosotros y de los sectores económicos", afirmó Espinoza.

Espinoza subrayó que, debido a la transparencia pesquera y al uso de la tecnología, se ha podido visibilizar lo que ocurre en los océanos, tanto en áreas protegidas como en las zonas económicas exclusivas de los países, para que así los tomadores de decisiones cumplan su trabajo basados en información fiable.

Los "ojos en el mar" también contribuyen a la creación y gestión de áreas marinas protegidas y a garantizar que su impacto sea el mejor posible, como ocurrió con la ampliación de la zona protegida alrededor de la Isla del Coco de Costa Rica, donde, gracias al uso de esta tecnología de seguimiento satelital, fue posible comprobar que la actividad pesquera se redujo en un 98 % en esa área en los últimos años.

El gol perdido de Pelé revive gracias a la inteligencia artificial

EFE

Tres sombreros consecutivos y un cabezazo para la posteridad: del gol más increíble que marcó Pelé quedan apenas unos pocos testimonios, escritos y algunas fotos. Ningún vídeo, pero la inteligencia artificial (IA) lo ha devuelto a la vida casi 70 años después.

Una alianza de Google DeepMind, a través de modelos avanzados de IA, con la marca Pelé, gestionada por la empresa NR Sports de Neymar, ha reconstruido el tanto "más bonito" de 'O Rei', como reconoció en vida el delantero del Santos y único tricampeón mundial de la historia.

Desde este martes es posible ver toda la secuencia del 'Gol de la Rua Javari' gracias a una investigación que combinó los pocos registros existentes, los testimonios de familiares de Edson Arantes do Nascimento, historiadores y testigos presenciales, y la tecnología más avanzada.

Un trabajo riguroso liderado por la historiadora brasileña Anita Lucchesi y su equipo, que reunieron cerca de 2.000 documentos históricos y entrevistaron a testigos, periodistas y miembros de la comunidad de Mooca, un tradicional barrio de la ciudad de São Paulo.

También utilizaron una maqueta del estadio donde se jugó, el 2 de agosto de 1959, ese recordado partido del Campeonato Paulista entre Juventus de Mooca y Santos.

Ese trabajo artesanal, que incluyó el rodaje de imágenes de acción real sobre el césped del estadio de la Rua Javari, utilizando incluso los balones de cuero y los uniformes de la época, pasó después por tres modelos de IA: Veo, Gemini Omni y Nano Banana Pro.

Primero se hizo cine, con un doble fiel al mítico 10 del Santos, y luego la tecnología ensambló todas las piezas para darle realismo. Se tuvieron en cuenta incluso las condiciones meteorológicas de aquel nublado día en la capital paulista.

ASÍ FUE EL GOL "MÁS BONITO" DE PELÉ

Todo medido al milímetro para resucitar ese pedazo de historia del fútbol, vivido un domingo medio lluvioso, con las gradas a rebosar para ver a Pelé, que ya había ganado el primero de sus tres Mundiales en Suecia 1958, aunque jugaba en territorio enemigo y la afición local presionaba y abucheaba al joven prodigio de 18 años.

"Era una especie de incentivo para nosotros", relata Pepe, excompañero de Pelé, en el minidocumental lanzado este martes.

La proeza ocurrió en el minuto 87. Jair pasó el balón a Dorval, que avanzó por la derecha y vio a Pelé en el balcón del área. El 10 se quitó de en medio a Homero con un autopase y empezó una secuencia magistral de sombreros.

El primero a Clóvis, el segundo a Julinho y el tercero, sin dejar caer la pelota en ningún momento, al portero conocido como 'Mão de Onça', que vio desde el embarrado terreno de juego el cabezazo final de Pelé al fondo de la red.

Bruselas acusa a Instagram y Facebook de tener un diseño adictivo

EFE

La Comisión Europea acusó este viernes a Instagram y Facebook de tener un "diseño adictivo" por características como su 'scroll' infinito, la reproducción automática de videos, las notificaciones y un contenido "altamente personalizado" que ponen en riesgo "el bienestar físico y mental de los usuarios, incluidos menores y adultos vulnerables".

El Ejecutivo comunitario considera que ambas redes sociales están violando la ley de servicios digitales (DSA), que obliga a las grandes tecnológicas a proteger a los menores ante el contenido que ven en internet, y podría multar a Meta (su empresa matriz) con hasta el 6 % de su facturación anual global si no corrige el diseño de sus plataformas.

Bruselas considera que las funciones de Instagram y Facebook "activan el 'modo de piloto automático' del cerebro, lo que contribuye a la creación de hábitos poco saludables y al uso compulsivo", según señaló en un comunicado.

Son las conclusiones preliminares a las que ha llegado la Comisión tras la investigación que inició en mayo de 2024, por la que el pasado mes de abril ya acusó a Meta de no tener medidas efectivas para prevenir que los menores de 13 años accedan a sus plataformas.

La Comisión señala que Meta no ha evaluado adecuadamente los riesgos del diseño adictivo" de Instagram y Facebook por lo que las medidas que tiene en vigor para mitigarlos no son eficaces.

En concreto, cree que Meta ha ignorado la información disponible sobre la cantidad de horas que los menores pasan por la noche en ambas redes sociales y asegura que las herramientas de gestión del tiempo, incluidas las que se activan por defecto para los adolescentes, se puede desactiva "fácilmente".

El Ejecutivo comunitario considera que las herramientas de control parental "solo son efectivas" si los padres o tutores "poseen los conocimientos técnicos adecuados" y si dedican "tiempo y esfuerzo" a comprender su funcionamiento.

Además, Bruselas afirma que los consejos y los enlaces con información de salud mental que Meta pone a disposición de los usuarios "no parecen mitigar suficientemente el riesgo de diseño adictivo" de Instagram y Facebook.

"Proteger la salud física y mental de los europeos debe ser una prioridad para las redes sociales", señaló la vicepresidenta de la Comisión Europea encargada de la política digital, Henna Virkkunen.

Meta tiene ahora la posibilidad de rebatir las alegaciones de la Comisión, pero si a Bruselas no le convencen los argumentos y no corrige el diseño de Instagram y Facebook, podría imponerle una multa de hasta el 6 % de su facturación anual global.

La últimas medidas que la Comisión Europea ha adoptado contra las redes sociales han ido dirigidas contra su diseño adictivo, como en el caso de TikTok, a quien también acusa de lo mismo, o las plataformas de comercio electrónica Shein y Temu, contra las que ha abierto una investigación en este sentido.

Siemens Energy cambia de nombre y se llamará Omterra

EFE

La empresa de tecnología de la energía Siemens Energy, matriz de Gamesa, cambia de nombre y se llamará Omterra, algo que no implica cambios en la estrategia de la compañía para clientes, socios y empleados.

Siemens Energy, que se escindió de Siemens en 2020, informó este martes de que "se prepara ahora para lanzar una marca independiente".

Este paso viene motivado por el carácter temporal de la licencia que regula el uso de la marca actual.

En el futuro, Siemens Energy y Siemens Gamesa Renewable Energy se unirán bajo un único nombre y una misma identidad de marca: Omterra.

"El proceso de cambio de marca está previsto que comience a lo largo de este año y se implementará de forma progresiva", dijo Siemens Energy en un comunicado.

"Desde nuestra escisión, estaba claro que podríamos utilizar la licencia de la marca Siemens Energy durante un periodo limitado", añadió el consejero delegado, Christian Bruch.

Bruch considera que Siemens Energy disfruta ahora de "una sólida posición estratégica, operativa y financiera", ha ganado la confianza de clientes e inversores, ha mejorado la rentabilidad y cuenta con un ambicioso plan de crecimiento para los próximos años.

"En este contexto, y dado que el acuerdo actual sobre la marca tiene una duración limitada, es el momento adecuado para iniciar la transición hacia una marca propia e independiente", ha afirmado Bruch.

No habrá cambios en la estrategia de la compañía para clientes, socios y empleados. La transición de marca se llevará a cabo de manera gradual.

La Rinconada
DOMINGO/ 19 / 07/2026

CARRERAS NO VÁLIDAS

TODAS LAS CARRERAS VALEN PARA LA TRIFECTA, EXACTA Y SUPERFECTA

PARA ABRIR GANANDO

9) MAD MAX

Esta lanzado a correr y creemos que este lotecito no lo detenga, ojo remato durísimo los 200 en 12'5, fenomenal.

OTRA LÍNEA (3ª VÁLIDA)

La defenderá el aguerrido jinete

Jonathan Aray

MUSCLE MAIDEN

En su anterior compromiso sufrió varios tropiezo que le costó el gane, y con todo y eso llegó tercera cerquita de la ganadora, libre de esos pa' la goma.

EL REGALITO

EN LA TERCERA CARRERA

9) MOSTAZA

Anda en gran forma y tiene como repetir antes sus rivales, que no es gran cosota.

DOBLE MALDAD

EN LA SÉPTIMA CARRERA

EN LA POPULAR MATA CABALLO

7) RÍO BRAVO

Anda bravo de verdad para este compromiso, si Medinita le administra bien los pulmones no abran quien lo pare.

2) ASTUTO

Por la yunta, Jhonatan Aray y el astuto Humberto Correia son demasiado temible a la hora de este tipo de compromiso, son $195 mil el premio adicional.

La Rinconada Última curva

ES UNA PROGRAMACION INFORMATIVA NO OFICIAL

Pronosticador | **Oscar Correa**

DOMINGO/19/06/2026

Hora: 4: 45 pm **1DOBLE PERFECTA** **3ª POOL DE 4**

1a VÁLIDA Distancia 1.100 metros

nuestras favoritas | **11) LARASTONE**: tiene buenas figuraciones que le asoma como una de las más idóneas, para abrir el 5y6, contara con la monta de José Alejandro Rivero y bajo el cuido de Carlos Luis Uzcátegui. **13) QUEEN MARGARITA**: una importada de la cuna de los campeones como es el condado del Kentucky la gente que sabe de linaje, y se dice que esta es partida y llegada, tiene con qué.

1) SPRING CLEAN: mejoró bastante en su anterior, lo que quiere decir que de raro no tendría su triunfo en el cotejo la conducida del aprendiz Oliver Medina, les metió los 400 en 26 espectacular. **5) GRAND GALA**: a pesar que llegó de segunda, pero lejos, aquí tiene aroma de victoria ya que su mejor aliado son los 3kilos que le descarga el buen aprendiz Félix Márquez, que le gusta de fija.

Hora: 5:10 pm **2 DOBLE PERFECTA** **4ª DE POOL**

2a VÁLIDA Distancia 1.100 metros

Ejemplares favoritos | **MONEY FOR YOU | CATIROTE | ZORRO VIEJO**

Hora: 5:35 pm **1ª POOL DE 4**

3a VÁLIDA Distancia 1.400 metros

Ejemplares favoritos | **MUSCLE MAIDEN | ANDREINA D | VICTORY ROSE**

2ª POOL DE 4 **TRIPLE APUESTA: 13- 14- 15** **Hora: 6:00 pm**

4a VÁLIDA Distancia 1.400 metros

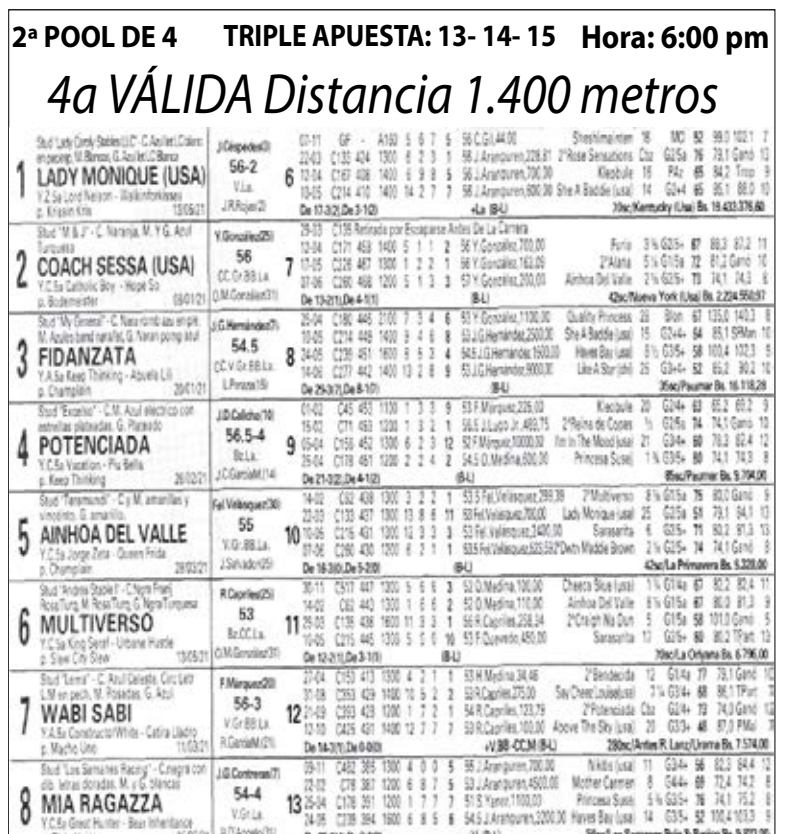

Ejemplares favoritos | **COACH SESSA, FIJA | POTECIANDA | WABI SABI**

Hora: 6:25 pm **1 DOBLE PERFECTA** **3ª POOL DE 4**

5a VÁLIDA Distancia 1.100 metros

Ejemplares favoritos | **SILVERY SPEDD,** *FIJO* | **THE NOTORIOU | COUSELLOR**

DATOS DE LOS ACUMULADOS

14) CELESTIA: fue dato de un gentío en su anterior actuación y de verdad que no deslució para nada, ahora va muy favorecida en los 4kilos menos que le proporciona el buen aprendiz Samuel Yanez y a él le gusta un mundo. **6) BELLEZZE:** la del entrenador Rafael Cartolano siempre está metida en el candelero y aquí no va hacer la excepción de seguro. **2) MISS BLAUGRANA:** la conducida de Francisco Quevedo de no tener ningún tipo de tropiezos en la carrera, las puede agarrara en la bajadita y sorprender a más de uno y pagando unos buenos billetes verdes. **11) CHOSEN FACTOR:** la creían ganadora y perdió una de película, repita la buena monta Jonathan Aray y él dice que es el ganador de la carrera y la recomienda de fija, agarren ese dato gente hípica. **Suerte Mi Gente Hípica**.

Hora: 6:50 pm **2 DOBLE PERFECTA** **4ª POOL DE 4**

6a VÁLIDA Distancia 1.100 metros

Como se pierde la LIBERTAD de un pueblo

La libertad de un pueblo rara vez se pierde de un día para otro mediante golpes de fuerza evidentes. Generalmente, se desmorona de manera progresiva cuando los ciudadanos normalizan la opresión a cambio de promesas de seguridad, permiten la erosión de sus instituciones o renuncian a exigir sus derechos.

En los últimos 25 años, "la libertad ha retrocedido en el mundo", con una "tendencia persistente y peligrosa que amenaza nuestros derechos y libertades". Este retroceso afecta "a más del 40% de la población mundial", añadió.

El debilitamiento de las instituciones y la ley: El primer paso hacia la pérdida de libertad ocurre cuando el Estado de Derecho se quiebra. Esto sucede cuando las leyes dejan de aplicarse por igual a todos los ciudadanos y se convierten en un instrumento de persecución o extorsión, mientras que los gobernantes actúan con impunidad.

La normalización del miedo y la mentira: La opresión se consolida cuando el miedo se vuelve cotidiano y la mentira oficial es tolerada por la mayoría. Cuando los ciudadanos pierden la capacidad de asombro ante la escasez, la falta de servicios básicos o las restricciones, la resignación sustituye a la exigencia.

La cooptación de la información y la justicia: La libertad de prensa independiente es vital para mantener a un pueblo informado veraz. Cuando esta se debilita, se reemplaza por propaganda estatal y la justicia deja de ser imparcial para convertirse en un apéndice del poder.

La dependencia económica: Los regímenes a menudo suprimen la libertad económica de los individuos, haciéndolos dependientes del Estado para su supervivencia. Al limitar las oportunidades de empleo y emprendimiento, el gobierno utiliza las necesidades básicas como un mecanismo de control social.

La pérdida de soberanía individual: En nombre del "bien común" o de la "seguridad", los gobiernos centralizan el poder y restringen las libertades individuales. La libertad se pierde cuando el pueblo entrega voluntariamente su soberanía y deja de cuestionar por qué vive en condiciones de vulnerabilidad y se deja lavar la mente.

Ante estas amenazas, defender la democracia es necesario y se debe hacer a través de la defensa de instituciones que resisten y con ciudadanos dispuestos a sostenerlas a como dé lugar. Así, se evita que las ocupen caudillos populistas, criminales y jueces domesticados. Además, la libertad se pierde cuando se normaliza el miedo, cuando se tolera la mentira oficial, cuando se debilita la prensa independiente, cuando la justicia deja de ser juez y se vuelve instrumento.

Porque el asunto es que la libertad es, ante todo, una idea; una idea que se expresa en usos y costumbres, cimentando instituciones. Por eso, para destruir la libertad en el orden social hay que destruirla primero en las mentes. Caída ahí, tarde o temprano un orden social liberal sostenido en cimientos derruidos, caerá. Porque, como ya he comentado antes, la idea de libertad evolucionó desde que en el elogio fúnebre a los caídos en el primer año de la Guerra del Peloponeso. Pericles recordaba a sus compatriotas que pese a ser todos griegos, demasiado los diferenciaba del enemigo espartano: "En nuestras relación con el Estado vivimos como ciudadanos libres y, del mismo modo en lo tocante a las mutuas sospechas propias del trato cotidiano, nosotros no sentimos irritación contra nuestros vecino si hace algo que le gusta y no le dirigimos miradas de reproche, que no suponen perjuicio, pero resultan dolorosas. Si en nuestras relaciones privadas evitamos molestarnos, en la vida pública, un respetuoso temor es la principal causa de que no cometamos infracciones, porque prestamos obediencia a quienes se suceden en el gobierno y a las leyes, principalmente a las que están establecidas para ayudar a los que sufren injusticias y a las que, aun sin estar escritas, acarrean a quien las infringe una vergüenza por todos reconocida".

Que es La LIBERTAD

La libertad es la capacidad de una persona para actuar, pensar y elegir según su propia voluntad. Es un derecho humano básico y un valor fundamental que permite el desarrollo pleno del individuo, siempre que no afecte ni limite los derechos de los demás.

La receta al autoritarismo: arca abierta, gasto sin control y jueces incondicionales

El Padre de La Patria Simón Bolívar consideraba que la libertad era "el único objeto digno del sacrificio de la vida de los hombres". Sostenía que las buenas leyes y la justicia social son el verdadero ejercicio de la libertad, advirtiendo que la libertad absoluta degenera en tiranía y que esta se sostiene mediante la moral y las luces (educación).

Bolívar dejó plasmado en sus discursos y documentos históricos que la libertad no es un estado anárquico, sino un equilibrio logrado a través de las instituciones y el orden: El sacrificio supremo: La consideraba el bien más preciado, afirmando que "la libertad es el único objeto digno de sacrificio en la vida de los hombres".

La justicia como libertad: Creía que el ejercicio de la justicia era el pilar fundamental del hombre libre. En sus escritos sobre Pensamientos de Simón Bolívar sobre libertad, destaca que las buenas costumbres —y no la imposición por la fuerza— son las columnas que sostienen las leyes.

"Nada es tan peligroso como dejar permanecer largo tiempo en un mismo ciudadano el **poder**. El pueblo se acostumbra a **obedecerle** y él se acostumbra a **mandarlo**; de donde se origina la **usurpación** y la **tiranía**."

Simón Bolivar (1783-1830)

Contra los extremos: Señalaba claramente que de la "libertad absoluta se desciende siempre al poder absoluto", por lo que abogaba por una "suprema libertad social" que mantuviera a la fuerza pública y a la voluntad nacional dentro de límites justos y equilibrados.

Para Bolívar, un pueblo ignorante es un instrumento ciego de su propia destrucción. La verdadera libertad ciudadana requería de moral, disciplina y educación.

La política se corrompe

Los políticos se convierten en tiranos debido a la erosión progresiva de los límites al poder y a la psicología del mando. La permanencia prolongada en el cargo, la pérdida de contacto con la realidad y la creación de entornos de aduladores fomentan el abuso y la supresión de la disidencia.

***Simón Bolívar** advirtió sobre los peligros de la perpetuación en el poder. Durante su discurso ante el Congreso de Angostura el 15 de febrero de 1819, pronunció una de sus citas políticas más famosas para advertir sobre los riesgos de la falta de alternabilidad:*

"Las repetidas elecciones son esenciales en los sistemas populares, porque nada es tan peligroso como dejar permanecer largo tiempo en un mismo ciudadano el poder. El pueblo se acostumbra a obedecerle y él se acostumbra a mandarlo; de donde se origina la usurpación y la tiranía".

Con estas palabras, Bolívar señalaba que la alternancia en el ejercicio de gobierno era la mejor garantía para la libertad republicana y la democracia, evitando que el liderazgo se convirtiera en un mandato perpetuo.

Y esa la libertad la comenzamos a perder cuando abrazamos intelectual y emocionalmente ideas antisociales que le son contrarias. Poniendo en duda usos y costumbres civilizados que habían sobrevivido a la más brutal, sangrienta y prolongada guerra civil de la historia del continente y a largas tiranías. La idea misma de libertad, como la de propiedad y derecho, había muerto entre nosotros cuando se normalizó tratar de ladrón a quien se levantaba en la madrugada para hacernos el pan porque los precios subían –producto, no de la voluntad del panadero, sino de la misma política monetaria y fiscal que aplaudía la mayoría– mientras se consideraba "víctima de la sociedad" –y héroe predilecto del subsidiado cine nacional– al asaltante. Perdimos tan fácilmente la libertad, casi sin verlo, porque la habíamos perdido como idea. Y mientras no prevalezca en nuestras mentes, no prevalecerá en nuestra tierra.

El célebre orador romano Marco Tulio Cicerón consideraba que la libertad era un derecho inalienable ligado a la ley y a la participación ciudadana. Afirmaba que la verdadera libertad es ser esclavo de la ley, protegiéndonos de la arbitrariedad, y advirtió sobre su valor irremplazable señalando que no se valora hasta que se pierde.

Una advertencia política. En tiempos de crisis y luchas por el poder, Tulio Cicerón recordaba que descuidar la libertad podía conducir a la sumisión y la pérdida de derechos fundamentales.

La verdadera importancia de la libertad solo se percibe cuando se ve amenazada o perdida. La vida de Cicerón refleja esta preocupación constante. Como político y abogado, defendió los ideales republicanos y se opuso a quienes intentaban concentrar el poder en pocas manos.

La Libertad no tiene precio alguno, es el valor humano más trascendente, un derecho fundamental que permite el desarrollo pleno, la autenticidad y la dignidad de las personas. Al no tener un valor material, representa un bien incalculable por el que cada generación debe estar dispuesta a luchar y asumir su responsabilidad.

El suceso conmociona a San Joaquín de Carabobo

A prisión presuntos homicidas de adolescente Yorgelys Silva

elsiglo

En un giro determinante dentro de la investigación que mantiene en vilo a la comunidad de San Joaquín, en Carabobo, funcionarios del Cuerpo de Investigaciones Científicas, Penales y Criminalísticas (Cicpc) lograron la aprehensión de dos hombres señalados como partícipes directos en el asesinato de la adolescente Yorgelys Silva, cometido el pasado 16 de mayo en esa localidad.

De acuerdo a la información disponible para los medios de comunicación social, los detenidos fueron identificados como Johnny Infante y Alí Graterol, ambos residentes del sector Panamericano de San Joaquín.

Su aprehensión fue posible gracias a un minucioso trabajo de inteligencia y seguimiento desplegado por comisiones de la Delegación Municipal Mariara, que permitió dar con su paradero tras varias semanas de pesquisas.

Una vez aprehendidos, los sospechosos fueron presentados ante los tribunales correspondientes en la entidad carabobeña, donde se les decretó la medida privativa de libertad por varios delitos, previstos y sancionados en la legislación nacional.

Desde ahora, ambos quedaron a disposición del Ministerio Público y del juez de la causa, que continuará con el proceso penal por este crimen que ha generado consternación y repudio en la opinión pública.

CONTINÚAN LAS INVESTIGACIONES

Con estas detenciones, el caso entra en una nueva etapa. Las autoridades mantienen abiertas las averiguaciones para establecer si los sujetos actuaron de manera individual o si existieron otros colaboradores en los hechos.

Se espera que en los próximos días las pesquisas oficiales arrojen mayor luz sobre los móviles y la totalidad de los responsables, en un caso que sigue bajo estricta reserva procesal.

Yorgelys Silva, desapareció el 16 de mayo

El cuerpo fue localizado en las adyacencias de la Hacienda La Quinta

Ambulancia trasladó a los lesionados

Durante la mañana de este sábado

Un muerto y siete heridos tras vuelco de colectivo en Carabobo

RODOLFO GAMARRA | elsiglo

En un aparatoso accidente ocurrido la mañana de este sábado en la autopista Valencia-Puerto Cabello, una persona resultó muerta y siete pasajeros más presentaron lesiones de consideración.

El vehículo de transporte público tipo Encava, salió del Terminal Big Low Center, cerca de las 9:00 am con destino a la ciudad de Coro cuando, por motivos aún no determinados, el conductor perdió el control de la unidad y luego volcó.

Los mismos afectados desde el lugar del siniestro llamaron a las autoridades y reportaron la emergencia vial. Al lugar no tardaron en llegar los organismos de rescate. Varias unidades se presentaron con equipos de extracción, debido a que se decía que había personas atrapadas.

Presuntamente, el conductor se desplazaba a exceso de velocidad, lo que pudo generar una pérdida de control de la unidad que causó que volcara lateralmente. Sin embargo, aún no se ha emitido ningún informe por parte de las autoridades competentes.

Una pasajera, de los 16 que viajaban en la unidad, salió expelida y quedó debajo de la carrocería. Murió de manera inmediata. Mientras que otras siete personas, entre ellos un niño, resultaron lesionados.

La víctima fatal fue identificada como Britani Daniela Esteves Muñoz, de 22 años de edad. Personal de los Bomberos de Valencia, 0800Bigate en Invialca, luego de prestar la atención prehospitalaria, trasladaron a los lesionados a distintos centros de salud.

Efectivos de la Guardia Nacional Bolivariana llegaron al sitio para levantar el siniestro.

La persona fallecida quedó bajo la carrocería de la unidad de transporte

Dos lesionados en accidentes de tránsito en Mariño

RODOLFO GAMARRA | elsiglo

Dos hombres, de 50 y 60 años, resultaron con lesiones de consideración al sufrir accidentes en distintos puntos del municipio Mariño, estado Aragua. Ambos se desplazaban en motocicleta cuando perdieron el control de sus vehículos en sectores diferentes. Así lo reportó Protección Civil Mariño a través de su cuenta oficial en Instagram.

Los incidentes ocurrieron en horas recientes y movilizaron a las comisiones de rescate del organismo. El primer caso ocurrió en la entrada de Río Seco, parroquia Pedro Arévalo Aponte, en el sector Rosario de Paya.

El afectado fue identificado como José Manuel Ramos, de 50 años. El hombre circulaba en su moto cuando sufrió el percance. Los paramédicos que acudieron al lugar diagnosticaron otorragia, es decir, sangrado a través del conducto auditivo.

Funcionarios de Protección Civil Mariño brindaron la atención prehospitalaria inicial en el sitio. Posteriormente, trasladaron al paciente a la Clínica Popular de Turmero para recibir evaluación médica especializada.

DERRAPÓ EN LA INTERCOMUNAL

El segundo evento vial se registró en la avenida Intercomunal Santiago Mariño, sentido Maracay-Turmero, adyacente al Centro Comercial Coche Aragua. En esta ocasión, un hombre de 60 años perdió el control de su motocicleta y derrapó sobre el asfalto.

El reporte médico preliminar señaló que el ciudadano presentaba politraumatismos generalizados. Además, los especialistas detectaron intoxicación etílica advirtió el equipo de emergencias.

Los funcionarios realizaron la estabilización inmediata en el lugar del suceso. Debido a la severidad del cuadro clínico, efectuaron un traslado de emergencia al Hospital Central de Maracay (HCM) para su valoración por especialistas.

PREVENCIÓN VIAL

Protección Civil Mariño enfatizó que la prevención es fundamental para reducir los siniestros viales. La institución recomienda a los conductores mantener precaución constante y respetar los límites de velocidad establecidos.

El uso obligatorio de cascos y otros elementos de protección personal resulta crítico para mitigar daños físicos. "Un casco puede marcar la diferencia entre una lesión leve y una tragedia", subrayó un portavoz del organismo.

El primer caso se registró en la entrada de Río Seco

Efectuaron un traslado de emergencia al HCM

Piden investigación epidemiológica

Muerte de tres médicos en Barinas enciende alarmas sanitarias

elsiglo

La comunidad médica del estado Barinas exige una investigación epidemiológica urgente tras el fallecimiento de tres profesionales de la salud por un cuadro infeccioso de origen desconocido.

El Colegio de Médicos denunció la falta de protocolos específicos y la carencia de equipos de protección personal en los centros asistenciales.

La situación ha generado consternación en el gremio. La doctora Cecilia Chávez, exdirectora del Hospital Dr. José León Tapias de Socopó, falleció tras cinco días en la UCI con síndrome interhemorrágico y fiebre persistente.

Los doctores Jhovanny Silva y Rafael Díaz, ambos del Hospital Universitario Dr. Luis Razetti, también perdieron la vida en este reciente periodo.

El personal de la Unidad de Cuidados Intensivos Dr. Óscar Arzolay describió una evolución rápida y letal. Los pacientes han presentado complicaciones neurológicas, fallas respiratorias, compromiso hepático y síndrome interhemorrágico. Sin embargo, el agente etiológico específico aún no ha sido determinado.

SIN PROTOCOLOS

La junta directiva del Colegio de Médicos de Barinas, encabezada por Virginia Sarmiento, formalizó sus exigencias ante las autoridades. "Necesitamos una investigación exhaustiva y científicamente rigurosa para identificar el agente causal", expresó la presidenta del gremio.

El secretario general Ramón Reinoso enfatizó la urgencia de garantizar equipos de protección personal. "El personal de salud está en la primera línea sin los insumos de bioseguridad necesarios", advirtió el representante médico.

FALTA DE RESPUESTA

Los trabajadores del Hospital Universitario Dr. Luis Razetti han denunciado condiciones precarias. La inexistencia de guías de actuación específicas mantiene al personal expuesto. Tampoco se han ofrecido resultados oficiales que confirmen si los casos corresponden a Fiebre Hemorrágica Venezolana u otra patología infecciosa. Mientras el gremio exige transparencia, la incertidumbre mantiene al sector salud en vulnerabilidad extrema ante esta emergencia.

Todas las muertes están ligadas al Hospital Luis Razetti